

T.C.
KÜLTÜR VE TURİZM BAKANLIĞI
KÜLTÜR VARLIKLARI VE MÜZELER GENEL MÜDÜRLÜĞÜ
ADANA KÜLTÜR VARLIKLARINI
KORUMA BÖLGE KURULU

KARAR

TOPLANTI TARİHİ VE NO:28.11.2014-124
KARAR TARİHİ VE NO :28.11.2014-4463

TOPLANTI YERİ
ADANA

Adana ili, Yüreğir ilçesi, Misis (Yakapınar) mahallesi, bir kısmı 1. Derece Arkeolojik Sit Alanı içinde kalan, özel mülkiyete ait, 792 parselde kayıtlı su değirmeninin tesciline ilişkin, Yüreğir Belediye Başkanlığı İmar ve Şehircilik Müdürlüğünün 07.11.2014 gün ve 15859 sayılı, 24.11.2014 gün ve 16382 sayılı yazısı, Yüreğir Kaymakamlığı Tapu Müdürlüğünün 21.11.2014 gün ve 6003 sayılı yazısı, Devlet Su İşleri 6. Bölge Müdürlüğünün 24.11.2014 gün ve 733678 sayılı yazısı, Adana Büyükşehir Belediyesi Kent Estetiği ve Kentsel Dönüşüm Daire Başkanlığı KUDEB Şube Müdürlüğünün 24.11.2014 gün ve 3782 sayılı yazısı ve eki 24.11.2014 tarihli KUDEB raporu, Bölge Kurul Müdürlüğünün 25.11.2014 günlü uzman raporu okundu, ekleri ve konunun işlem dosyası incelendi, yapılan görüşmeler sonunda;

Adana ili, Yüreğir ilçesi, Misis (Yakapınar) mahallesi, bir kısmı 1. Derece Arkeolojik Sit Alanı içinde kalan, özel mülkiyete ait, 792 parselde kayıtlı su değirmeninin 2863 sayılı Kültür ve Tabiat Varlıklarını Koruma Kanunu kapsamında korunması gerekli taşınmaz kültür varlığı özelliği taşıdığı anlaşıldığından tesciline, yapı grubunun **1. Grup** olarak belirlenmesine, tehlike arz eden kültür varlığı yapının yok olmasını önlemek amacıyla ivedilikle rölöve, restitüsyon, restorasyon projesinin hazırlanmasına, bu aşamada can ve mal kaybına sebebiyet verilmemesi için gerekli emniyet tedbirlerinin KUDEB denetiminde Belediyesince alınmasına karar verildi.

AVRUPA KONSEYİ		DOĞAL VE KÜLTÜREL VARLIKLARI KORUMA ENVANTERİ (D.K.V.K.E.)				ANIT	Envanter No:			
T Ü R K İ Y E		KÜLTÜR VARLIKLARI VE MÜZELER GENEL MÜDÜRLÜĞÜ					Harita No:			
İLİ:	- ADANA	İLCESE:	YÜREĞİR	MAHALLE / MEVKİİ:	MİSİS (YAKAPINAR)	Koruma Derecesi	ANITSAL	1	2	3
SOKAK / NO:		PAFTA:	- ADA:	PARSEL:	792	ÇEVRESEL	1	2	3	
ADI:		YAPTIRAN:		YAPAN:		MİMARİ ÇAĞI:	ORTA ÇAĞ			
		YAPIM TARİHİ:		KİTABE:		VAKFIYE:				

GENEL TANIM: İki katlı kagir Su değirmeni

KORUNMUŞLUK DURUMU:			TAŞIYICI YAPI:			CEPHE DURUMU:			ÖRTÜ DURUMU:			İÇ YAPI DURUMU:			BEZEME DURUMU:		
A	İYİ	B	ORTA	C	KÖTÜ	A	B	C	A	B	C	A	B	C	A	B	C

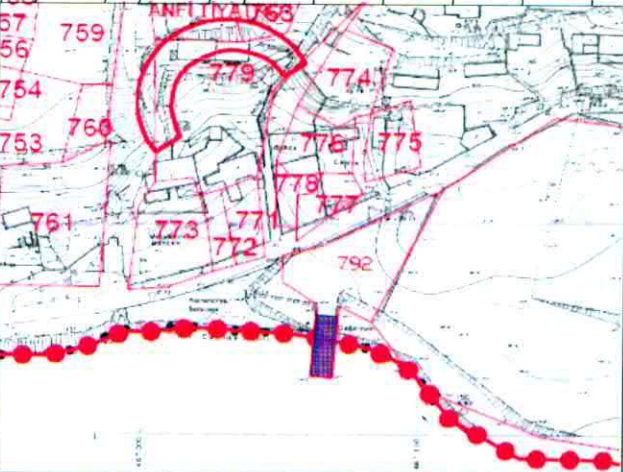

GÖZLEMLER: Yapının bir bölümü yıkılmış olup metruktur.

BUGÜNKÜ SAHİBİ: BAKIMDAN SORUMLU OLAN:

YAPILAN ONARIMLAR:

AYRINTILI TANIM:

Bir kısmı 1. Derece arkeolojik Sit Alanı içinde bir kısmı ise sit dışında kalan 792 parselin kuzeyinde antik tiyatro kalıntısı, batısında tarihi Misis Köprüsü bulunmaktadır. Kuzey-güney yönünde dikdörtgen formlu değirmen nehrin hemen yakınında, bahçe olarak kullanılan 792 parselin kuzeyinde konumlanmaktadır. 792 parselin bir kısmı 1. Derece arkeolojik Sit Alanı içinde bir kısmı ise sit dışında kalmakta olup kuzeyin antik tiyatro kalıntısı, batısında tarihi Misis Köprüsü bulunmaktadır. Düzgün kesme ve moloz taşın kireç harçla bağlanarak yığma yapım tekniği ile yapılmış değirmenin zemin katına kuzey cephesindeki kemerli giriş kapısından ulaşılmaktadır. Zemin katın üst örtüsü ve dış duvarların bir kısmı günümüze ulaşmamış olup, belirli aralıklarla duvarda dış yapan taş ayaklara oturan değirmeni bölümleyen beş adet taş kemer ayakta. Zemin kat doğu duvarına duvara paralel yerden yaklaşık 50 cm yüksekliğinde taş seki, doğu kanatta ise kare ve dairesele formlu beton malzeme ile müdahale görmüş sabit öğütme elemanları bulunmaktadır. Tonoz üst örtülü bodrum kata değirmenin batı cephesindeki gizli kemerli 5 adet açıklıktan ulaşılmakta olup bu katın içi nehrin getirdiği toprakla dolduğu için asıl zemin kotu, kat yüksekliği anlaşılammamaktadır. Ayrıca bodrumun güney duvarına bitişik üstü yıkıntılarla dolmuş zeminden bodruma inen bir merdiven bulunmaktadır. Bodrumdaki kemerli açıklıkların duvarlarındaki düşey çark izlerinden değirmenin düşey çarklı olduğu ve nehre olan konumundan alttan su aldığı düşünülmektedir. Günümüzde metruk ve bir kısmı yıkık durumda olan değirmenin malzeme, yapım tekniği ve (antik kente yakınlığı) konumu dikkate alındığında Misis Antik Kentinin bir parçası olduğu ve roma dönemininden itibaren zaman içinde çeşitli müdahaleler görerek (mahalle sakinlerinden alınan şifai bilgiye göre) 1970'li yıllara kadar kullanıldığı anlaşılmıştır.

TEKNİK BİLGİLER:	İSITMA SİSTEMİ:	
	KANALİZASYON:	
	SU:	
	ELEKTRİK:	

ÖZGÜN KULLANIMI:
Su Değirmeni

BUGÜNKÜ KULLANIMI:
Metruk

ÖNERİLEN KULLANIMI:
Turistik Tesis

HAZIRLAYANLAR:
M. Evren KAYA Arkeolog
Zehra TATIL Mimar

KONTROL EDEN:
Hasan BATUN
Bölge Kurulu Müdürü

YAYIN DİZİNİ	Başkan	
	Başkan Yrd.	
	Üye	
	Üye	
	Üye	
	Üye	
	Üye	
	Üye	

EKLER		TESCİL:	
RAPOR		KARAR NO:	
FOTOĞRAF		KARAR TARİHİ:	
RÖLÖVE PROJESİ		REVİZYON:	
RESTORASYON PROJESİ			
HARİTA			
KİTABE			
VAKFIYE			



Adana Kültür Varlıklarını
Koruma Bölge Kurulunun
23.11.2014 gün. 4463 Sayılı

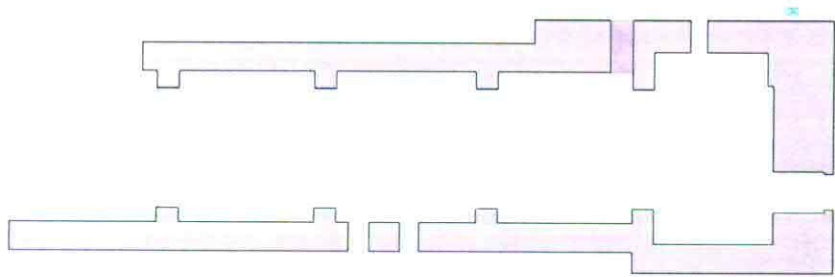

ZEMİN KAT PLANI

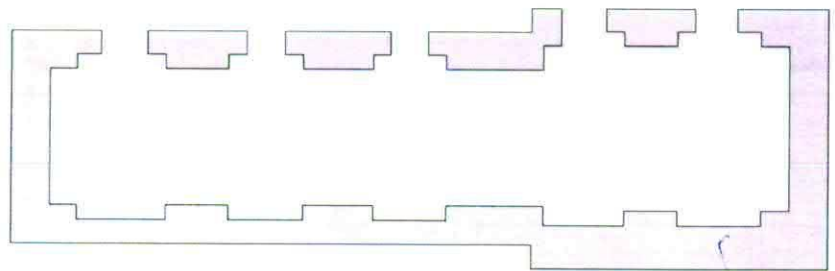

BODRUM KAT PLANI



SU DEĞİRMENİ TESCİL HARİTASI

İLİ: ADANA

İLÇESİ: YÜREĞİR

ADA-PARSEL: MİSİS/792

ÖLÇEK: 1/2000

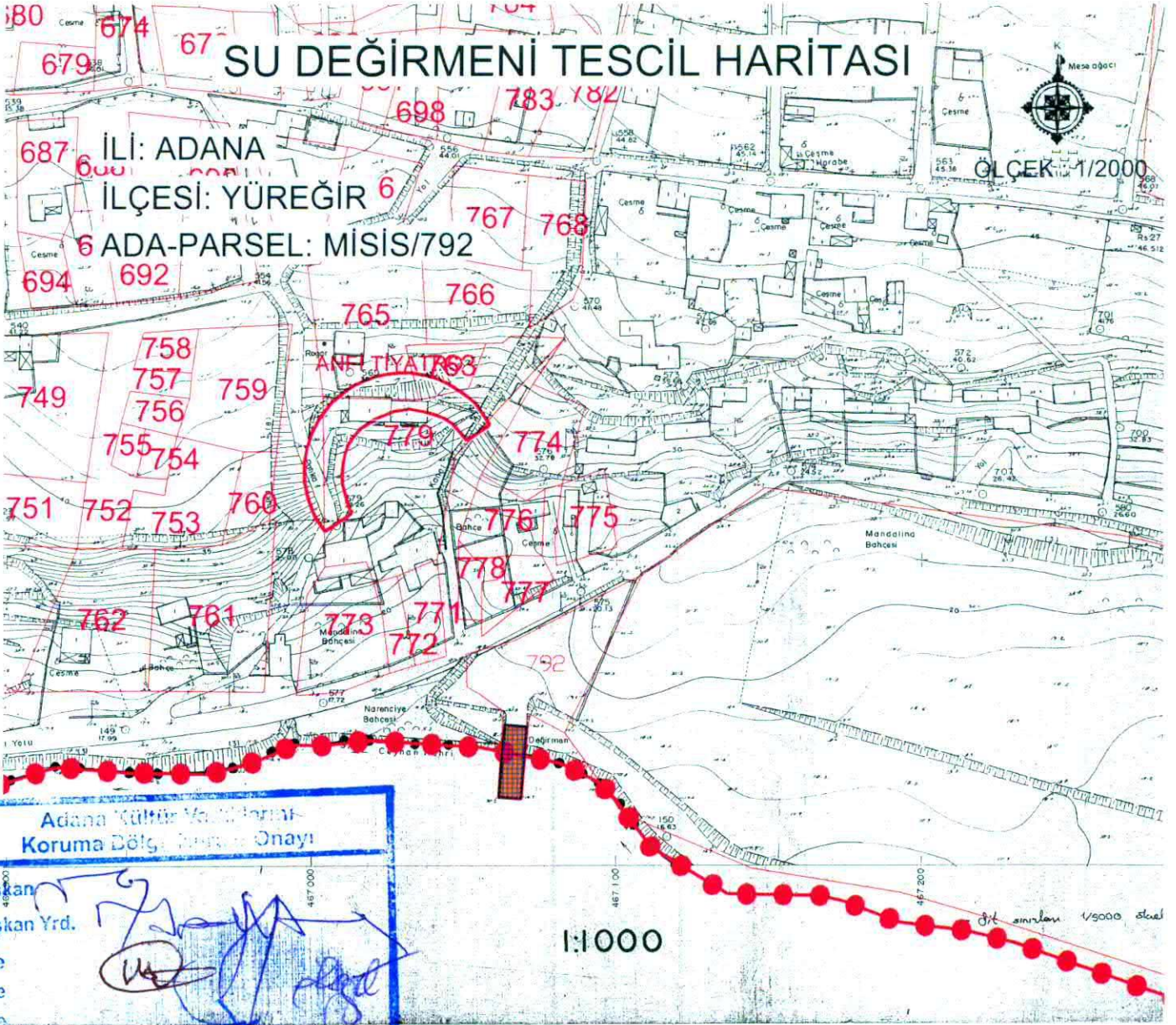

Adana Kültür Varlıklarını Koruma Bölge Kurulunun Onayı

Başkan
Başkan Yrd.
Üye
Üye
Üye
Üye
Üye
Üye

CEYHAN NEHRI

DEĞİRMEN KÖŞE KOORDİNATLARI (3 DER ED-50)

Nokta No	Y	X
1	467070.370	4092146.038
2	467068.415	4092122.450
3	467063.050	4092146.624
4	467061.061	4092122.992



GÖSTERİM

SU DEĞİRMENİ
MÜLKİYET SINIRI

M. EVREN KAYA
Arkeolog

Zehra TATIL
Mimar

SU DEĞİRMENİ TESCİL HARİTASI



ÖLÇEK : 1/2000

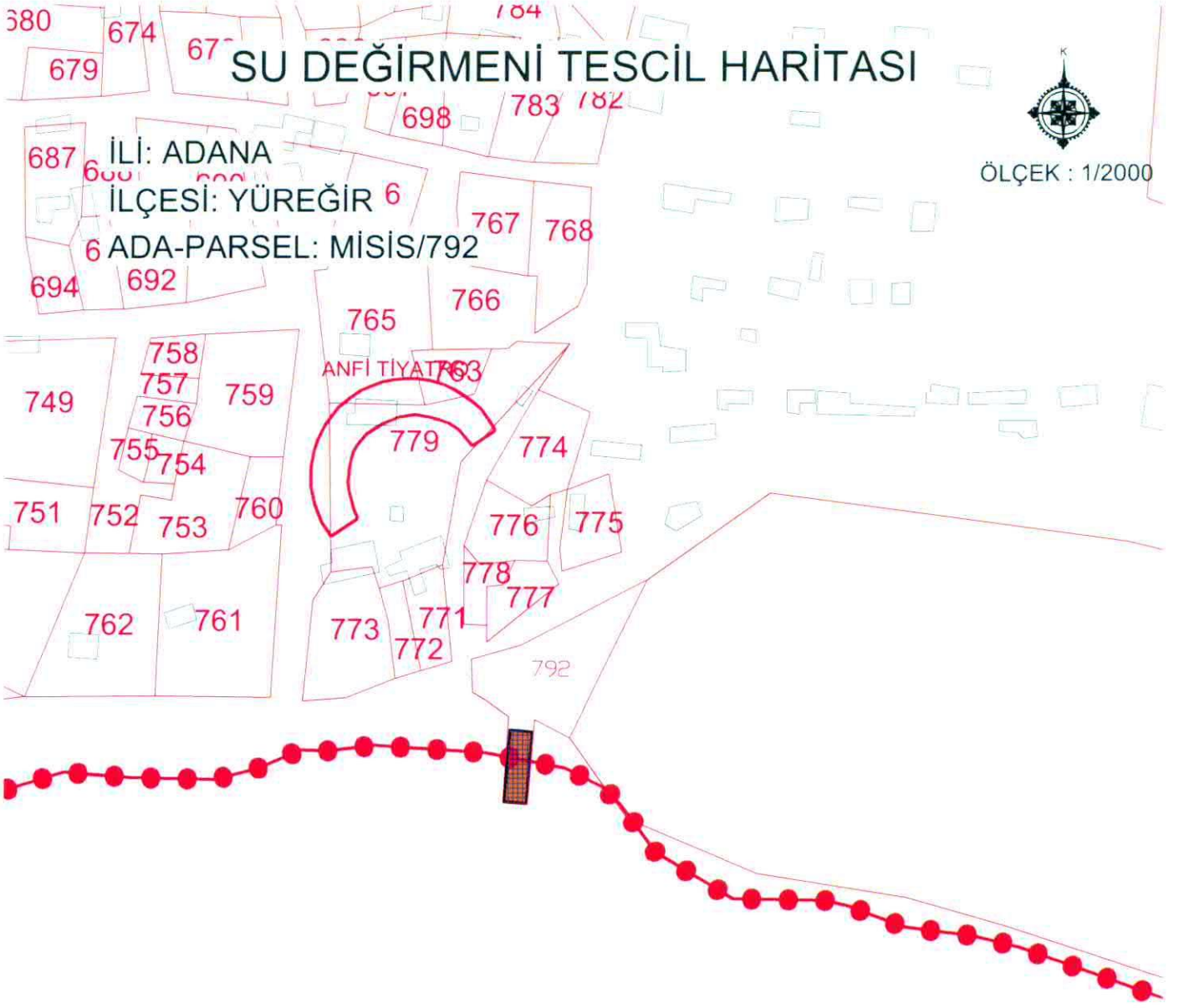

CEYHAN NEHRI

DEĞİRMEN KOŞE KOORDİNATLARI(3 DER ED-50)

NoktaNo	Y	X
1	467070.370	40921 46.038
2	467068.415	40921 22.450
3	467063.050	40921 46.624
4	467061.061	40921 22.992

GÖSTERİM



SU DEĞİRMENİ

MÜLKİYET SINIRI

Adana Kültür Varlıklarını
Koruma Bölge Kurulu Onayı

Başkan
Başkan Yrd.
Üye
Üye
Üye
Üye
Üye

467 000

M.EVREN KAYA
Arkeolog

Adana Kültür Varlıklarını
Koruma Bölge Kurulunun

28.11.2014 4463 Sayılı
Karar ile

Zehra TATIL
Mimar