



T.C.

KÜLTÜR VE TURİZM BAKANLIĞI
İZMİR 2 NUMARALI KÜLTÜR VARLIKLARINI
KORUMA BÖLGE KURULU
KARAR

TOPLANTI TARİHİ VE NO : 22.01.2016- 258

45.04/61

KARAR TARİHİ VE NO : 22.01.2016-6172

Toplantı Yeri
İZMİR

Manisa İli, Gördes İlçesi, Kayacık Mahallesi mülki hudutları içerisinde kalan Yanıkdağ Höyüğü arkeolojik alanının 2863 sayılı yasanın 7.maddesi kapsamında tescil işlemlerinin yapılarak hazırlanacak bilgi ve belgelerin iletilmesi istenen İzmir 2 No'lu KVKBK'nun 20.08.2015 tarih ve 5602 sayılı kararı, konuya ilişkin kurum görüşlerinin İzmir 2 No'lu KVKBK Müdürlüğü'nün 08.12.2015 tarih ve 3679 sayılı yazısı, konuya ilişkin Koruma Bölge Kurulu Müdürlüğü uzmanlarınca hazırlanan 22.01.2016 tarih ve 110 sayı ile kayıtlı uzman raporu okundu, yazı ekleri ve işlem dosyası incelendi, yapılan görüşmeler sonunda;

Manisa İli, Gördes İlçesi, Kayacık Mahallesi mülki hudutları içerisinde, ekli 1/5000 ölçekli kadastral durum haritası üzerinde gösterilen alanların Yanıkdağ Höyüğü 1.(birinci) ve 3.(üçüncü) derece arkeolojik sit alanı olarak tescil edilmesine ve ekli tescil fişinin uygun olduğuna, karar verildi.



T.C.

KÜLTÜR VE TURİZM BAKANLIĞI
İZMİR 2 NUMARALI KÜLTÜR VARLIKLARINI
KORUMA BÖLGE KURULU
KARAR

TOPLANTI TARİHİ VE NO : 22.01.2016- 258

KARAR TARİHİ VE NO : 22.01.2016-6173

Toplantı Yeri
İZMİR

Manisa İli, Gördes İlçesi, Kayacık Mahallesi mülki hudutları içerisinde kalan, İzmir II Numaralı Kültür Varlıklarını Koruma Bölge Kurulunun 22.01.2016 tarih ve 6172 sayılı kararı ile 1.(Birinci) ve 3.(üçüncü) Derece Arkeolojik Sit olarak sınırlarının belirlendiği alanın Geçiş Dönemi Koruma Esasları ve Kullanma Koşullarının belirlenmesi gerektiğine ilişkin Kurul Müdürlüğü uzmanlarınca hazırlanan 22.01.2016 tarihli ve 110 sayılı rapor okundu, ekleri incelendi, yapılan görüşmeler sonunda;

Manisa İli, Gördes İlçesi, Kayacık Mahallesi mülki hudutları içerisinde kalan, İzmir II Numaralı Kültür Varlıklarını Koruma Bölge Kurulunun 22.01.2016 tarih ve 6172 sayılı kararı ile belirlenen Yanıkdağ Höyüğü 1.(Birinci) derece arkeolojik sitinde KTVKYK'nun 05.11.1999 tarih ve 658 sayılı ilke kararında belirtilen

“ Kesinlikle hiçbir yapılaşmaya gidilemez, bilimsel amaçlı kazılar dışında hiçbir kazı yapılamaz,

- Zorunlu durumlarda yapılacak alt yapı uygulamalarına ilişkin talepler için müze müdürlüğünün ve varsa kazı başkanının görüşüyle konu koruma bölge kurulunca değerlendirilecektir.
- Yeni tarımsal alanlar açılmaz.
- Ağaçlandırmaya gidilemez, yalnızca mevcut ağaçlardan ürün alınabilir.
- Taş, toprak, kum vb. alınamaz, kireç, taş, tuğla, mermer, kum, maden vb. ocakları açılmaz. Toprak, cüruf, çöp, sanayi atığı ve benzeri malzeme dökülemez.
- Taşınmaz kültür varlıklarının mahiyetine tesir etmeyecek şekilde ilgili koruma kurulundan izin almak koşuluyla birleştirme (tevhit) ve ayırma (ifraz) yapılabilir.” hükümlerinin,

Yanıkdağ Höyüğü 3.(üçüncü) derece arkeolojik sit sınırları için ise

“-Zorunlu durumlarda yapılacak alt yapı uygulamaları için müze müdürlüğünün ve varsa kazı başkanının görüşüyle konu koruma bölge kurulunca değerlendirilecektir.



T.C.

**KÜLTÜR VE TURİZM BAKANLIĞI
İZMİR 2 NUMARALI KÜLTÜR VARLIKLARINI
KORUMA BÖLGE KURULU
KARAR**

TOPLANTI TARİHİ VE NO : 22.01.2016- 258

KARAR TARİHİ VE NO : 22.01.2016-6173

Toplantı Yeri
İZMİR

- Üst ölçekli plan kararlarına, 3194 sayılı imar kanunu mevzuatına ve aykırı olmamak koşuluyla alana ilişkin fiziki ve inşai müdahale gerektiren her türlü talep, Koruma Bölge Kurulunda değerlendirilir. Söz konusu talebin uygun görülmesi halinde, Kültür ve Tabiat Varlıklarını Koruma Yüksek Kurulu'nun 05.11.1999 tarih ve 658 sayılı ilke kararı kapsamında ilgili Müze Müdürlüğünce sondaj kazısı yapılarak sondaj kazısı sonuçları Koruma Bölge Kuruluna iletilir. Sondaj kazıları sonucunda korunması gerekli taşınmaz kültür varlığı niteliğinde her hangi bir buluntuya rastlanılmaması halinde, uygulama Koruma Bölge Kurulu izni ile gerçekleştirilebilir.

- Taş, toprak, kum vb. alınamaz, kireç, taş, tuğla, mermer, kum, maden vb. ocakları açılmaz, toprak, cüruf, çöp, sanayi atığı ve benzeri malzeme dökülemez.

-Taşınmaz kültür varlıklarının mahiyetine tesir etmeyecek şekilde Koruma Bölge Kurulundan izin almak koşuluyla birleştirme (tevhit) ve ayırma (ifraz) yapılabilir.”

Hükümlerinin 2863 sayılı yasanın 17. maddesi gereği geçiş dönemi koruma esasları ve kullanma şartları olarak belirlenmesine, söz konusu I. ve III.derece arkeolojik sit alanına ilişkin olarak Koruma Amaçlı İmar Planının ilgili idarelerce hazırlanarak değerlendirilmek üzere Kurulumuza iletilmesine,

Kurulumuzun 20.08.2015 tarih ve 5602 sayılı kararının geçerli olduğuna, karar verildi.

4 313 500

602 500

İL : MANİSA
İLÇESİ : GÖRDES
MAHALLESİ : KAYACIK
PAFTA : K20-A-09-B

YANIKDAĞ HÖYÜĞÜ Ed50-37 Koordinatları

1/5000

4 313 000

602 500

●●●●● : I.(BİRİNCİ) DERECE ARKEOLOJİK SİT SINIRI
●●●●● : 3.(ÜÇÜNCÜ) DERECE ARKEOLOJİK SİT SINIRI

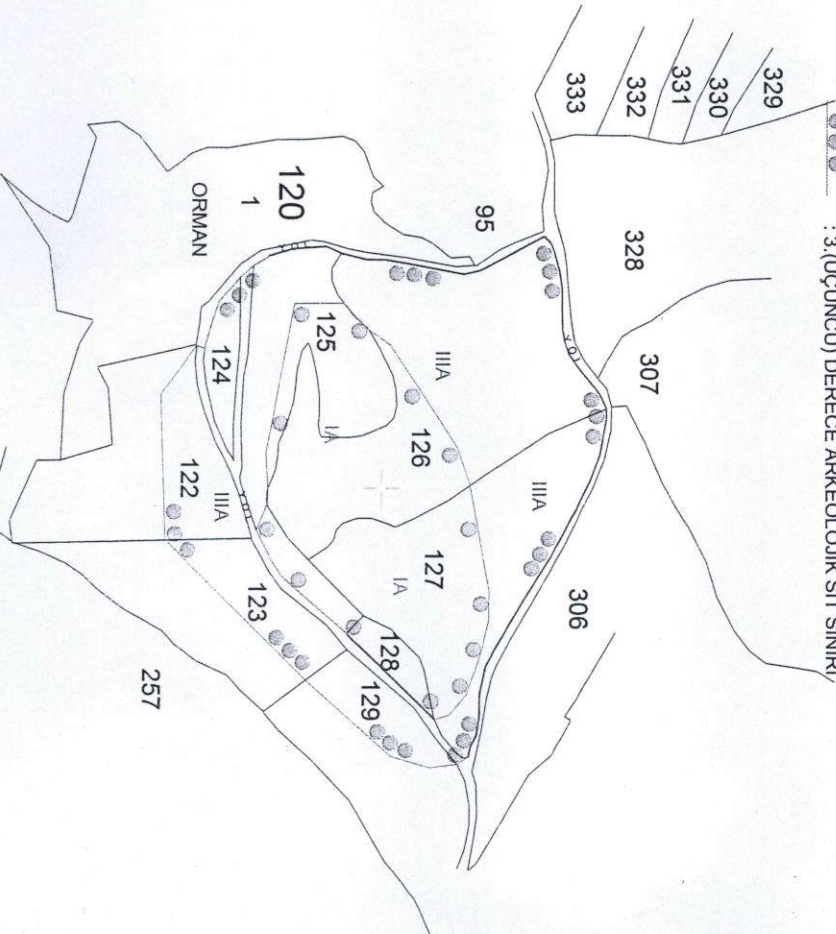

257

MANİSA İLİ
GÖRDES İLÇESİ
KAYACIK MAHALLESİ
K20-A-09-B PAFTA
YANIKDAĞ HÖYÜĞÜ
Ed50-37

AVRUPA KONSEYİ	DOĞAL VE KÜLTÜREL VARLIKLARIN KORUMA ENVANTERİ	D.K.V.K.E.	SİT	ENVANTER NO	45.04/61
TÜRKİYE	KÜLTÜR VARLIKLARI VE MÜZELER GENEL MÜDÜRLÜĞÜ			HARİTA NO	K19A4-
İLİ :	Manisa	İLÇESİ :	Kula	MAHALLE - KÖY VEYA MEVKİL :	Kayacık (Toku Dere Yatağı Bitimi - Kuzeydoğusu)
ADI :	Yanıkdağ Höyüğü			KADASTRO PAFTA :	ADA
GENEL TANIM : Alan, Kayacık mahallesinin kuş uçuşu 3800 m. kuzeyinde, Çobanoğlu Tepe doruğundan 700 metre doğuda kalan anıta üzerinde iki yükseltiden oluşan bir alandır. Alanı içerisinde, kuzeydoğu, güneybatı istikametinde stabilize yol mevcuttur. Höyüğün ana gövdesi bu yolun kuzeyinde kalmaktadır.					
ŞİMDİKİ TEHLİKELER : Tarımsal faaliyetler.					
ŞİMDİKİ DURUM : Alanın bir bölümünde dikili ağaçlar mevcuttur.					
SİT POTANSİYELİ : Arkeolojik				KORUMA DERECESESİ	
ŞİMDİKİ KORUMA :				HAZIRLAYANLAR Özlem GÜNDAY KOPARAL Arkeolog	
ÖNERİLEN KORUMA : I.(birinci) ve III. (üçüncü) Derece Arkeolojik Sit				Mehmet Selman ARI Kult.ve Tur. Uzm. (Şehir Plancısı)	
YAYIN DİZİSİ :				KONTROL EDEN Osman ARSLAN Müdür V.	
GÖZLEMLER : Pletiaia Petra'nın (Şahinkaya Tepesi) 'nin 3,5 km. kuzeydoğusunda yer alan höyükte materyal yoğunluğunun az olduğu görülmüştür. Höyüğün bazı noktalarında Tunç Dönemi seramik parçalarına rastlanılmıştır. Tepenin zirvesindeki sık ağaçlık nedeniyle bu alan izlenememektedir. Prof. Dr. Engin AKDENİZ'in Tarih Öncesinden İlk Demir Çağı'na Manisa isimli kitabında bahse konu alanla ilgili olarak, alanın ilk defa Engin Akdeniz başkanlığındaki ekip tarafından 2009 yılı yüzey araştırmaları sırasında incelendiği, yerleşimin 200x150 m boyutlarında oldukça geniş bir alana yayıldığı, en yüksek noktasının ova seyisinden 12 m yi bulduğu, yerleşimin halk arasında "Hisar" ismiyle anıldığı, höyüğün bütün vadiye hakim bir noktada olduğu ve ana kaya üzerinde yükseldiği, arazi sahibi tarafından tarımsal faaliyetlerin yürütüldüğü, yüzeyde İlk Tunç Çağı'ndan itibaren iskân edildiğini kanıtlayan seramik parçalarının bulunduğu ve eteklerinde malzeme tespit edilemediği belirtilmiştir.					
REVİZYON KORUMA KURULU ONAYI					

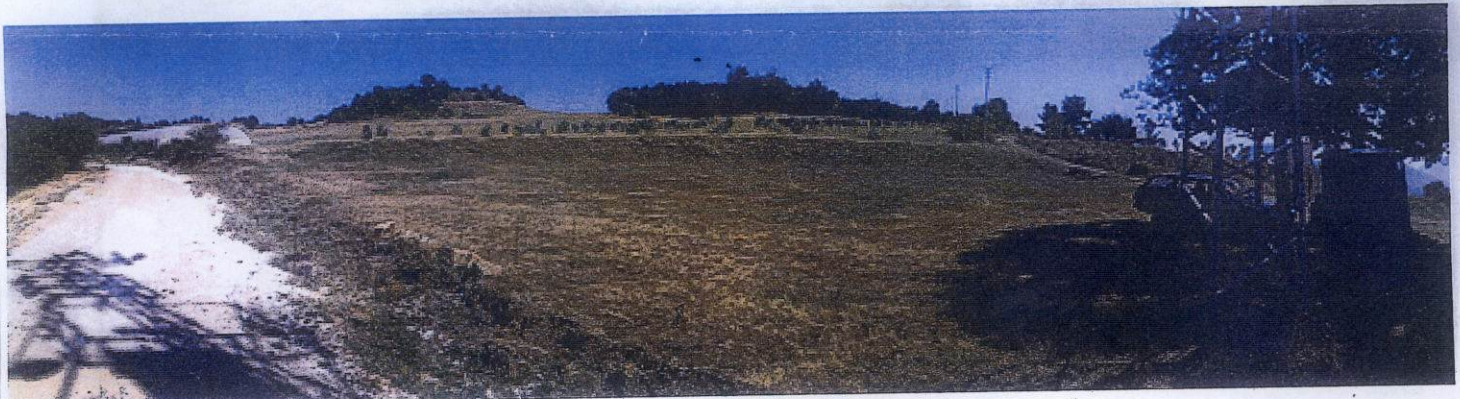
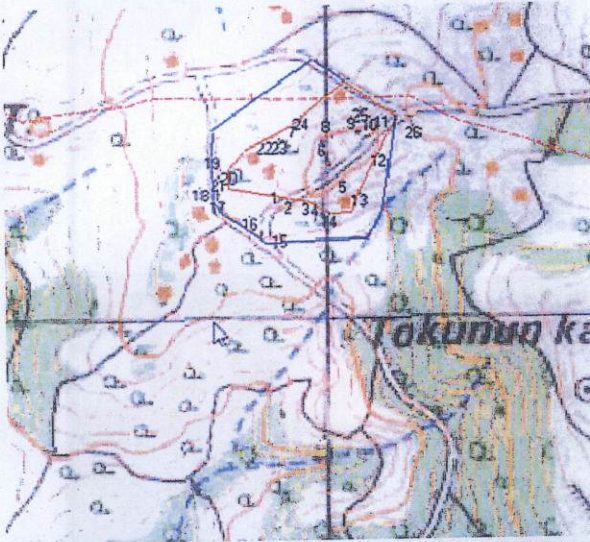
HARİTALAR, FOTOĞRAFLAR :

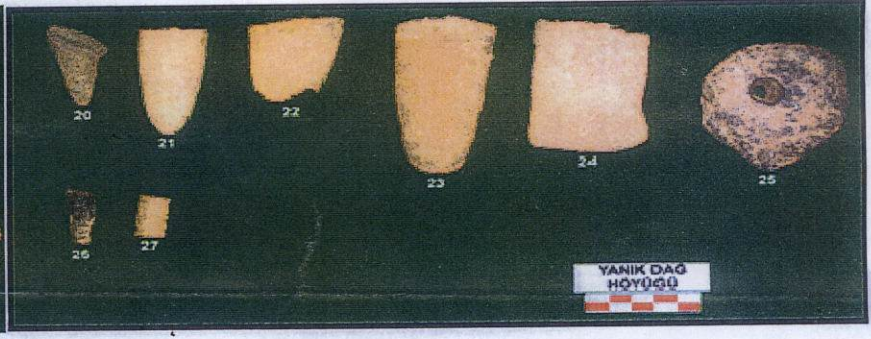
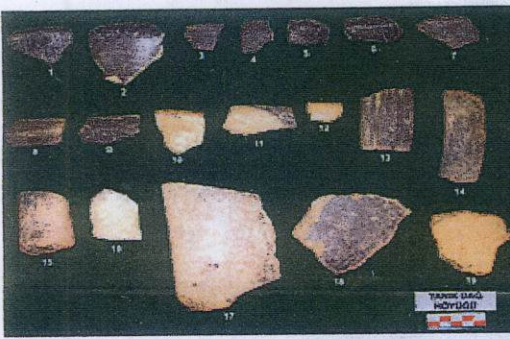
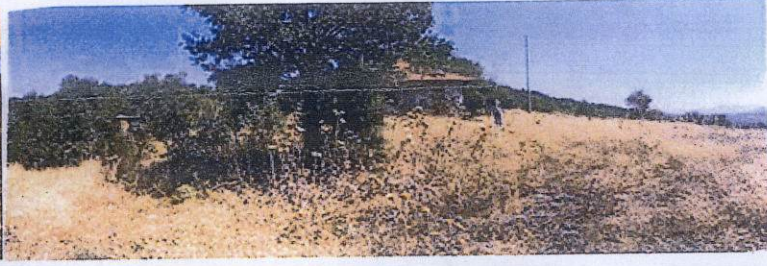

T.C.
KÜLTÜR VE TURİZM BAKANLIĞI
İzmir İl Nolu Kültür Varlıkları
Koruma Bölge Kurulu
Müdürüğü

İZMİR II NUMARALI
KÜLTÜR VARLIKLARINI
KORUMA BÖLGE KURULUNUN
22/01/2016 GÜN VE 6172
SAYILI KARAR FİSKALİ

Osman ARSLAN
Müdür V.
22/01/2016