

**T.C.**  
**KÜLTÜR VE TURİZM BAKANLIĞI**  
**ÇANAKKALE KÜLTÜR VARLIKLARINI**  
**KORUMA BÖLGE KURULU**  
**KARAR**

**Toplantı Tarihi ve No :01.06.2015 /148**  
**Karar Tarihi No :01.06.2016 /3073**

**17.08.1896**  
**Toplantı Yeri**  
**ÇANAKKALE**

Çanakkale İli, Gelibolu İlçesi, Kavakköy Beldesi'nde bulunan, Kurulumuzun 29.12.2015 tarih ve 2794 sayılı kararı ile tescil işlemleri başlatılan Kavak Köprüsü'nün tesciline ilişkin Kavakköy Belediye Başkanlığı'nın 18.01.2016 tarihli kurum görüşü, Karayolları 1. Bölge Müdürlüğü'nün 21.01.2016 tarihli kurum görüşü, Çevre ve Şehircilik İl Müdürlüğü'nün 22.01.2016 tarihli kurum görüşü, Kültür ve Turizm Bakanlığı Yatırım ve İşletmeler Genel Müdürlüğü'nün 10.02.2016 tarihli kurum görüşü, İl Kültür ve Turizm Müdürlüğü'nün 22.03.2016 tarihli kurum görüşü ile konuya ilişkin hazırlanan uzman raporu okundu, ekleri incelendi, yapılan görüşmeler sonucunda;

Çanakkale İli, Gelibolu İlçesi, Kavakköy Beldesi, eski İstanbul yolu üzerinde bulunan Kavakköy Köprüsü'nün 2863 sayılı Kanun'un 6 ve 7. maddeleri kapsamında tespit ve tescil kistasları taşıdığı, Erken Cumhuriyet Dönemi özellikleri gösterdiği, tarihsel geçmişiyle özgün nitelikli bir yapı olduğu anlaşıldığından anıtsal mimarlık örneği olarak tescil edilmesine; koruma grubunun I. Grup olmasına, hazırlanan tescil fişi ile kararımız eki 1/2000 ölçekli haritada gösterildiği şekliyle korunma alanının uygun olduğuna; Kültür ve Tabiat Varlıklarını Koruma Yüksek Kurulu'nun 05.11.1999 tarih ve 660 sayılı ilke kararı doğrultusunda hazırlanacak rölöve-restitüsyon projelerinin Kurulumuza iletilmesine karar verildi.

**BAŞKAN**  
**A.Coşkun ÖZGÜNEL**  
**(İmza)**

**BAŞKAN YRD.**  
**Ali Osman UYSAL**  
**(İmza)**

**ÜYE**  
**Turan BARLAS**  
**(İmza)**

**ÜYE**  
**Ali Emrah ÜNLÜ**  
**(İmza)**

**ÜYE**  
**Fatih ELCİL**  
**(İmza)**

**ÜYE**  
**Hasan Ömer KORMAN**  
**(İmza)**

**ASLI GIBİDİR**  
**E. Çağman ESİRGEMEZ** **Halil İbrahim KAHRAMAN**  
**Müdür V.**  
**(İmza)**

**ÜYE**  
**Kavakköy Bel. Tems.**  
**(Bulunmadı)**

## KÖPRÜYE AİT GENEL GÖRÜNÜM

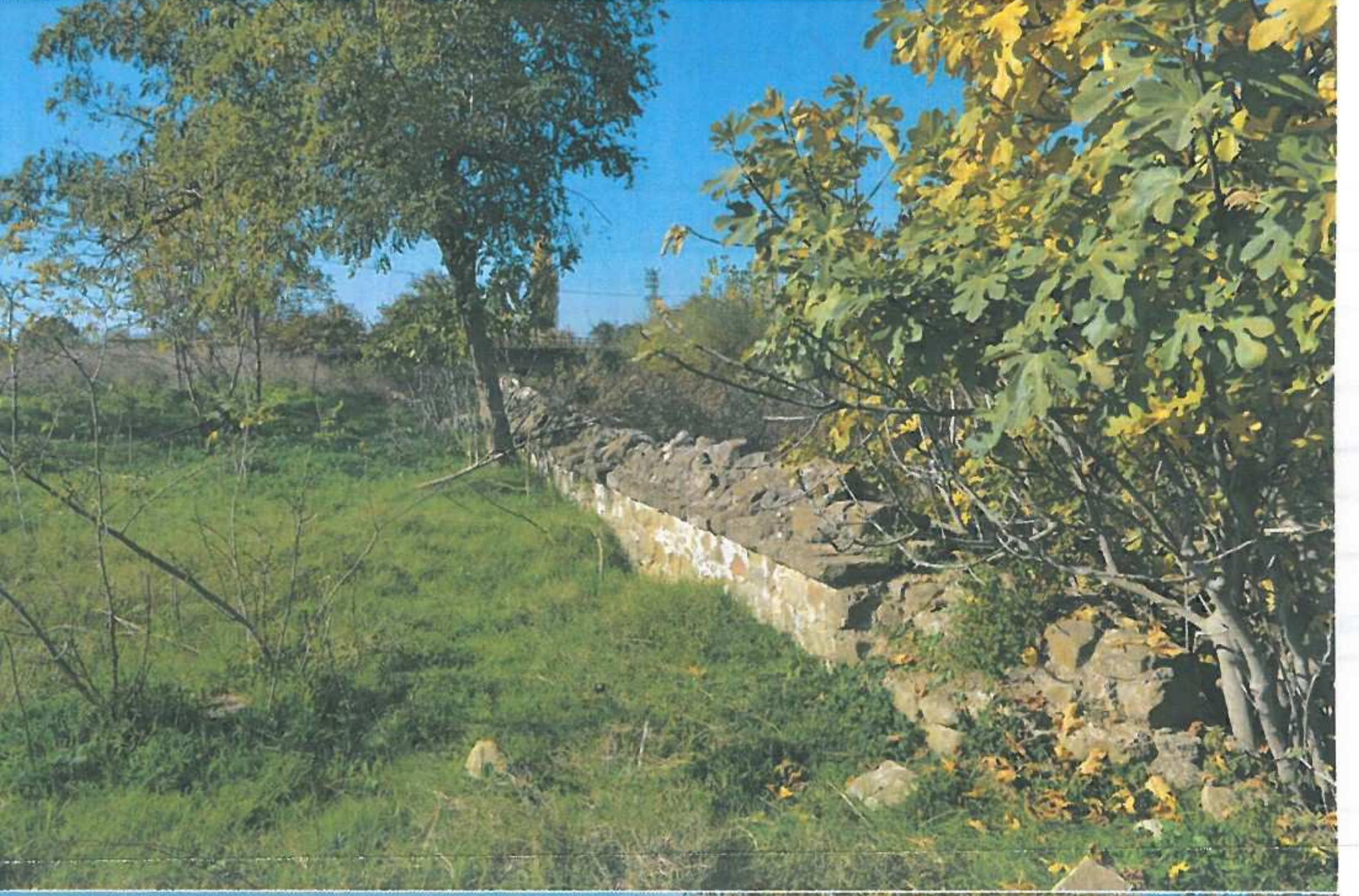
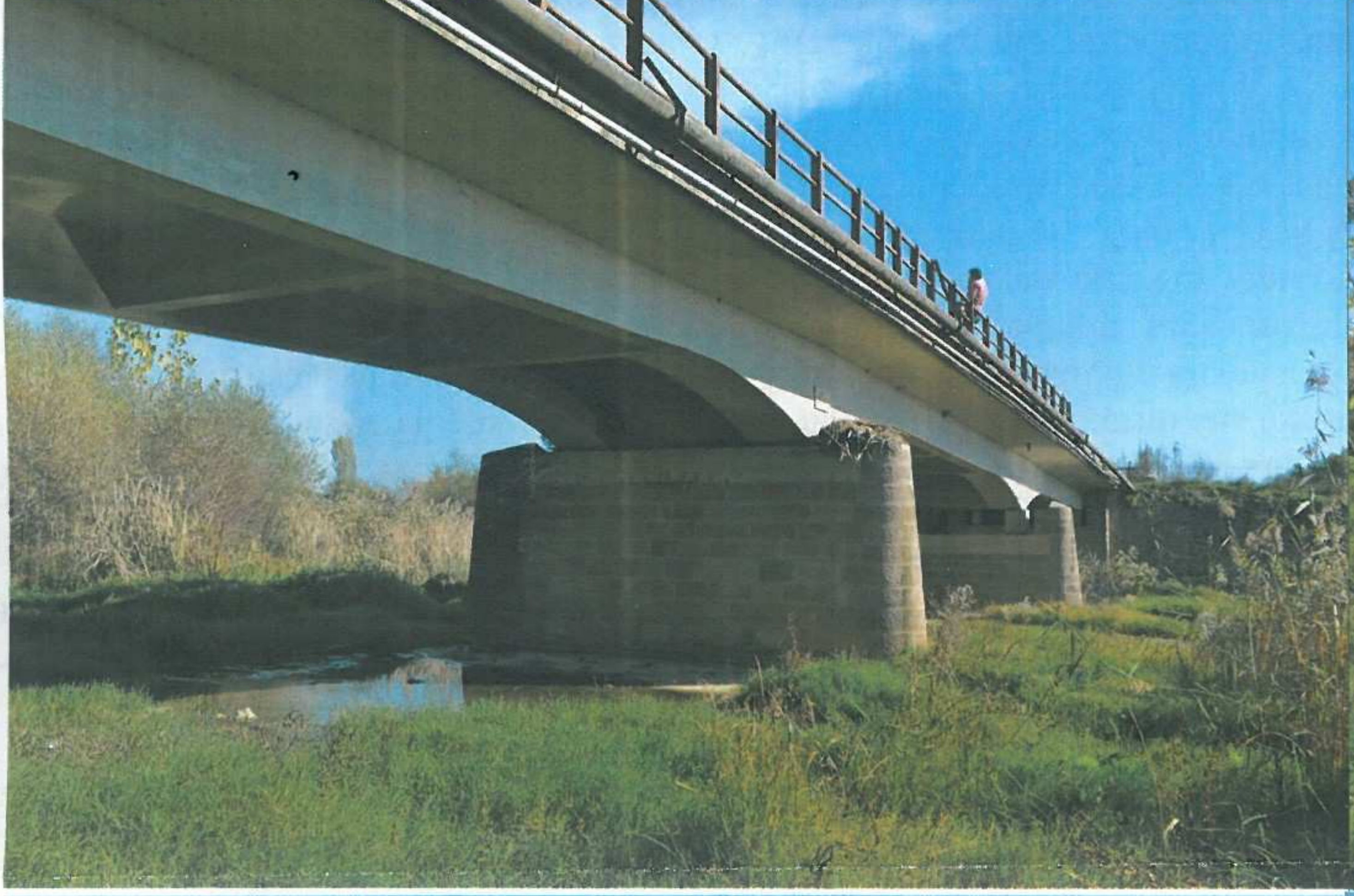
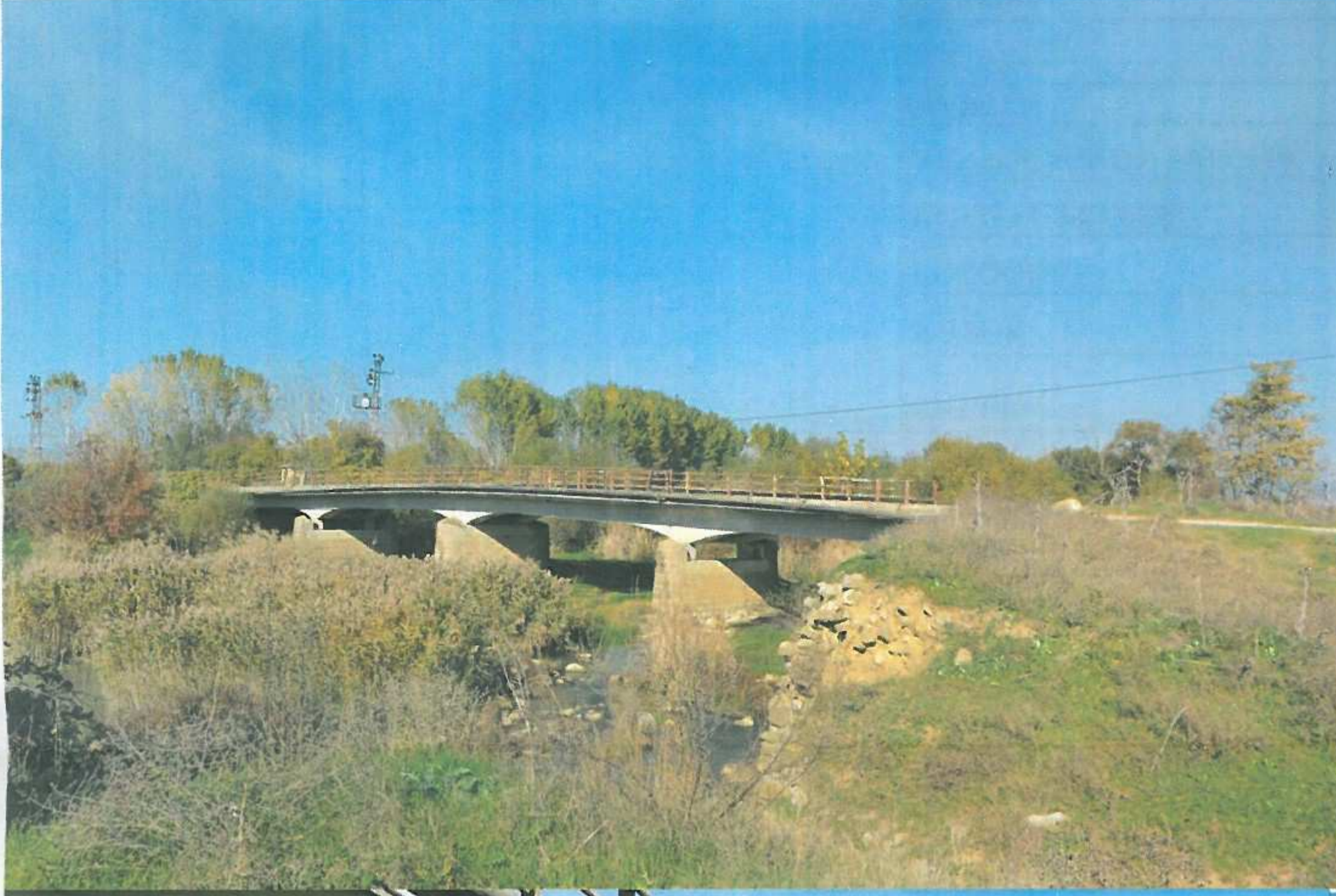

AVRUPA KONSEYİ	KÜLTÜREL VARLIKLARI KORUMA ENVANTERİ	K.V.K.E.	ANIT	ENVANTER NO:			
TÜRKİYE				HARİTA NO:			
İLİ: ÇANAKKALE	İLÇESİ: GELİBOLU	MAHALLE KÖY: Kavakköy Beldesi VEYA MEVKİİ:	KORUMA DERECESİ	ANITSAL	1	2	3
SOKAK VE KAPI NO		KADASTRO PAFTA: G17-c3		ÇEVRESEL	1	2	3
ADI: ANITSAL MİMARLIK	YAPTIRAN: Trakya Umum Müfettişliği	YAPAN:	MİMARİ ÇAĞI : 20.yy				
ÖRNEĞİ	YAPIM TARİHİ:1938 (Erken Cumhuriyet Dönemi)	KİTABE: Kavak Köprüsü 1938	VAKFİYE:				

GENEL TANIM: Gelibolu İlçesi, Kavak Köyü sınırları dâhilinde bulunan, eski İstanbul yolu üzerinde bulunan Erken Cumhuriyet Dönemi eseri Kavak Çayı köprüsü.

KORUMA DURUMU	A	İYİ	TAŞIYICI YAPI	A	DIŞ YAPI	A	ÜST YAPI	A	İÇ YAPI	A	SÜSLEME ELEMENLARI	A	RUTUBET	A	YOK
	B	ORTA		B		B		B		B		B		B	İZİ VAR
	C	FENA		C		C		C		C		C		C	ÖNEMLİ
	X			X		X		X		X		X		X	

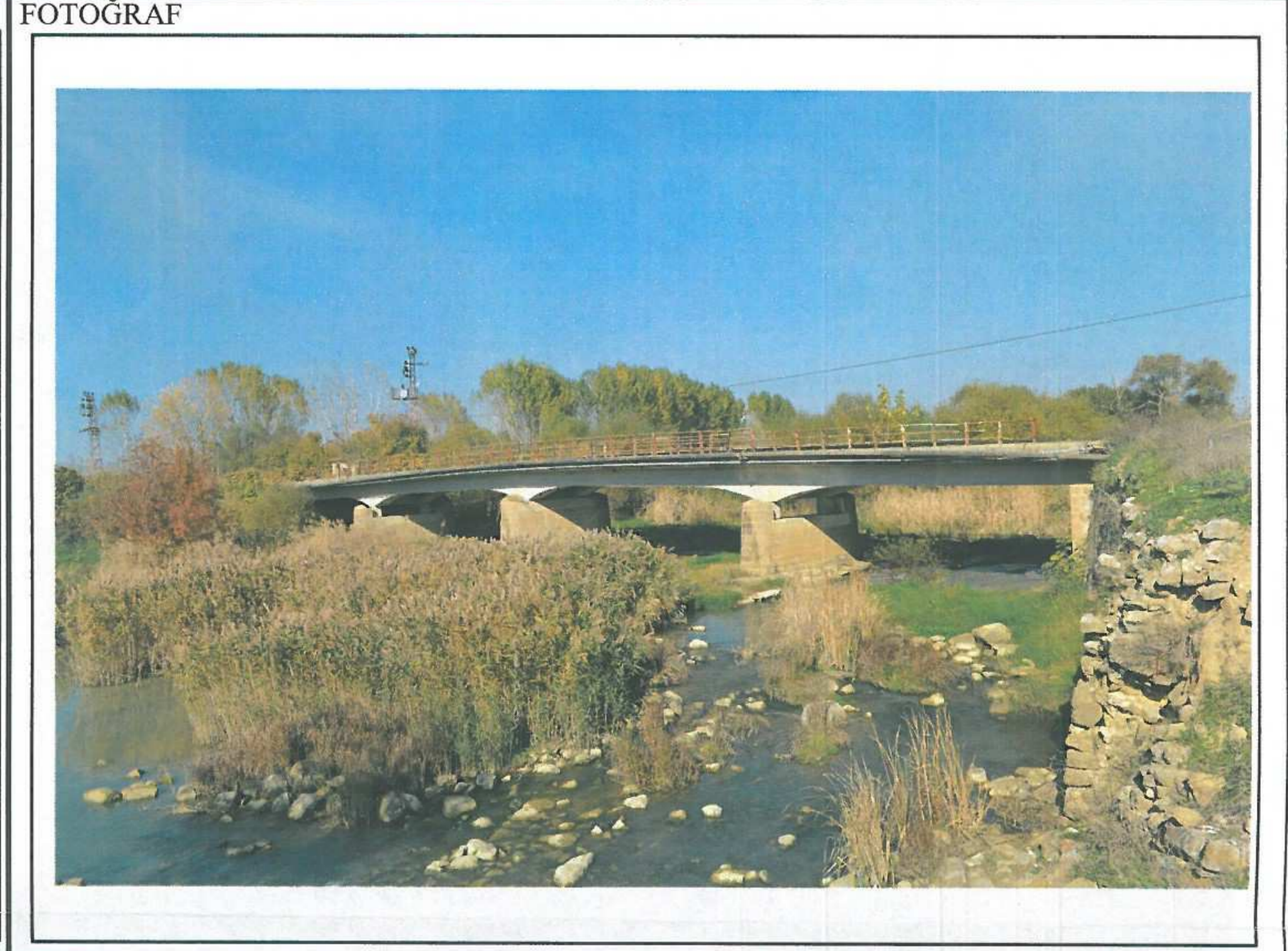
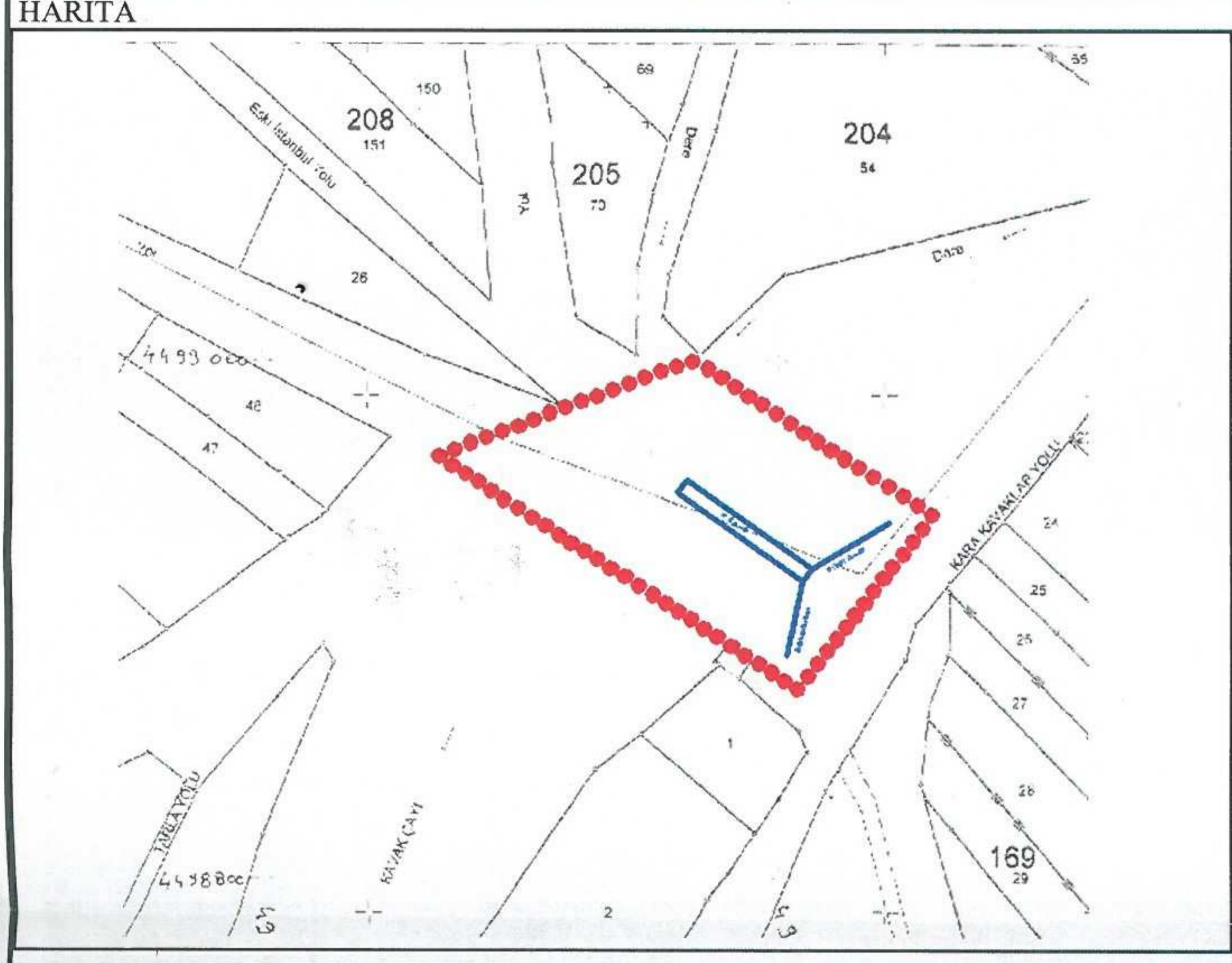

GÖZLEMLER:

BUGÜNKÜ SAHİBİ: BAKIMINDAN SORUMLU OLMASI GEREKEN KURULUŞ: Ulaştırma Denizcilik ve Haberleşme Bakanlığı, Karayolları Genel Müdürlüğü.

YAPILAN ONARIMLAR:

**AYRINTILI TANIM:** Kavak Köyü'nün kuzeyinde yer alan güneydoğu-kuzeybatı doğrultulu yaklaşık 45m uzunluğunda, 5m genişliğinde, betonarme, değişken kesitli ana taşıyıcı giriş (Guseli Kiriş) ve tali kirişten oluşan köprü, üç, taş ayak üzerine oturmaktadır. Betonarme girişin ağırlık dengesi, köprü ayaklarının iki ucu üzerine oturtulan üçgenlerle sağlanmıştır. Kavak Çayı yatağının güneydoğu tarafında bulunan taş örgülü istinat duvarı ise hem yapım tekniği hem de kullanılan harç nedeniyle köprüden önceki devirlere ait olmalıdır. Zaten Kavak Çayı üzerindeki ilk köprü, Sultan Abdülaziz Dönemi'nde 1870-1871 yıllarında kemerli bir şekilde yapılmıştır (Cumhuriyetin 15.Yılında Çanakkale, İstanbul, 1938). 1912 yılındaki depremde zarar görmüş bu köprü, daha sonra tamir edilmiştir(Çanakkale Resmi Vilayet Gazetesi, 1938 ). 1936 yılında ise sel nedeniyle hasar gören köprü, Trakya Umum Müfettişliği tarafından yeniden planlanmış ve 1938 yılında tamamlanmıştır. Trakya Umum Müfettişi Kazım Dirik de bu köprünün açılışına gelmiştir (Trakya Umum Müfettişliği ve Çanakkale'deki Faaliyetleri, Yayınlanmamış YL Lisans Tezi, ÇOMÜ SBE 2013). Önceki köprüye ait sütun tamburları köprü altında görülebilir. Demir köprü korkulukları ise yer yer kopmuş ve yerinden çıkmış durumdadır. Köprü giriş tablasının iki tarafından çeşitli kablo ve plastik borular geçirilmiştir. Köprünün orta ayağı üzerindeki giriş üçgeninde yer alan mermer Türkçe kitabede "Kavak Köprüsü 1938" tarihi yer almaktadır. Köprünün Evreşe Beldesi istikameti tarafında ise (kuzeybatı) kare planlı, kırma çatılı, nal şekilli kemerli kapsısı olan, her iki kenarında küçük birer dikdörtgen pencere bulunan tuğla örgülü beton sıvalı bekçi kulübesi Cumhuriyet Dönemi öncesine ait olmalıdır.

TEKNİK BİLGİLER	SU	ELEKTRİK	ISITMA	KANALİZASYON
ORJİNAL KULLANIMI: Köprü				
BUGÜNKÜ KULLANIMI: Köprü				
ÖNERİLEN KULLANIMI: Köprü				
HAZIRLAYANLAR:				
Fuat DURMUŞ	Arkeolog			
Mirza ÇIRAK	Sanat Tarihçisi			
Çanakkale KVKBK'nun 01.06.2016 Gün ve 3073.....Sayılı karar ekidir.				

EKLER:	KONTROL EDEN:
RAPOR	X
FOTOĞRAF	X
RÖLÖVE PROJESİ	
RESTORASYON PROJESİ	
HARİTA	X
KROKİ	
KİTABE	
VAKFİYE	
KURUL ONAYI NO:	
REVİZYON	
KURUL KARARLARI:	

İLİ : ÇANAKKALE  
İLÇESİ: GELİBOLU  
KÖYÜ : KAVAKKÖY

G17-C-13-C-1

4 498 935.52

# KAVAKKÖY KÖPRÜSÜ

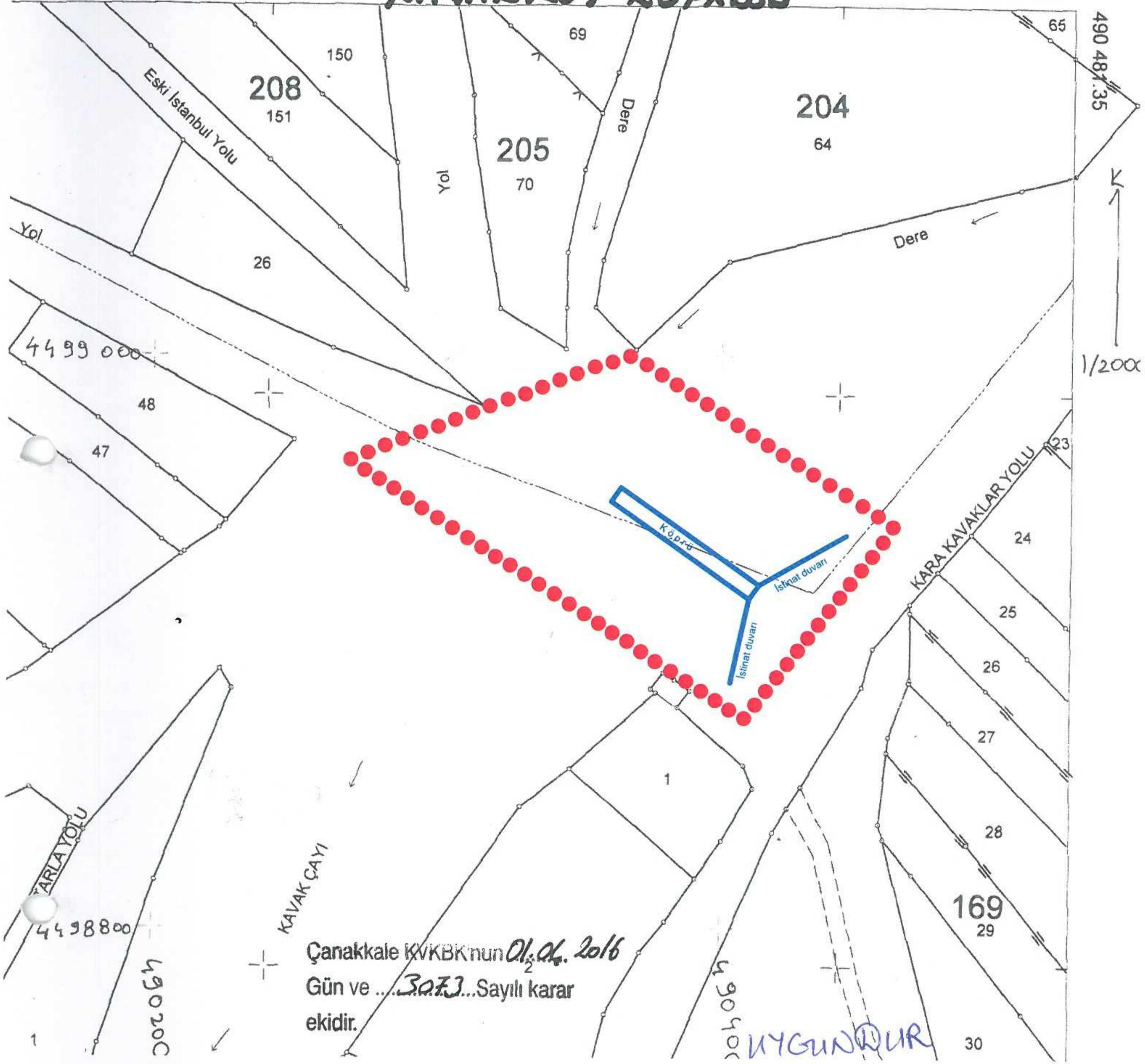

Çanakkale KVKBK'nun 01.06.2016  
Gün ve ...3073... Sayılı karar  
ekidir.

UYGUNDUR  
1.06.2016

KÜLTÜR VARLIĞI KORUMA ALANI SINIR KOORDİNATLARI UTM 3 DERECE, ED-50, DOM:27		
NoktaNo	Y	X
KOPRU_KA1	490368.76	4499000.69
KOPRU_KA2	490460.88	4498940.81
KOPRU_KA3	490408.54	4498873.45
KOPRU_KA4	490269.49	4498963.83

G Ö S T E R İ M

●●●●● KÜLTÜR VARLIĞI KORUMA ALANI SINIRI  
ÖLÇEK : 1/2000

**ALP ONUR**  
Harita Mühendisi  
Ç.Kale K.V.K.B.K. Müdürlüğü

*(Handwritten signatures and stamps)*