



T.C.

KÜLTÜR VE TURİZM BAKANLIĞI
İZMİR 2 NUMARALI KÜLTÜR VARLIKLARINI
KORUMA BÖLGE KURULU
KARAR

TOPLANTI TARİHİ VE NO : 10.06.2016-284

45.11/228

KARAR TARİHİ VE NO : 10.06.2016-6782

Toplantı Yeri
İZMİR

Manisa ili, Soma ilçesi, Avdan Mahallesinde bulunan alanda Manisa Müze Müdürlüğü uzmanlarınca yapılan tescil önerisinin iletildiği; Manisa Valiliği İl Kültür ve Turizm Müdürlüğünün 03.11.2015 tarihli ve 4358 sayılı yazısı ve ekleri; Kurul Müdürlüğü uzmanlarınca ayrıca tespiti yapılan buluntu alanının 2863 sayılı Kanunun 6. Maddesi kapsamında tescillenmesi gerektiği, bu kapsamda ilgili kurumların görüşlerinin talep edildiği İzmir 2 Numaralı Kültür Varlıklarını Koruma Bölge Kurulu Müdürlüğünün 22.02.2016 tarihli ve 682 sayılı yazısı ve eki kurum görüşü haritası, 2863 sayılı Kanunun 7. Maddesi gereği iletilen kurum görüşleri; Kurul Müdürlüğü uzmanlarınca hazırlanan 08.06.2016 tarihli ve 642 sayı ile kayıtlı rapor okundu, ekleri incelendi, yapılan görüşmeler sonunda;

Manisa ili, Soma ilçesi, Avdan Mahallesinde bulunan alanın kararımız eki 1/5000 ölçekli paftada işaretlenen şekli ve "Avdan Antik Dönem Yerleşimi " adı ile I (birinci) Derece Arkeolojik sit ve 3. (üçüncü) derece Arkeolojik Sit olarak tescil edilmesine, ekli tescil fişinin uygun olduğuna, karar verildi.



T.C.

KÜLTÜR VE TURİZM BAKANLIĞI
İZMİR 2 NUMARALI KÜLTÜR VARLIKLARINI
KORUMA BÖLGE KURULU
KARAR

TOPLANTI TARİHİ VE NO : 10.06.2016-284

45.11/228

KARAR TARİHİ VE NO : 10.06.2016-6783

Toplantı Yeri
İZMİR

Manisa ili, Soma ilçesi, Avdan Mahallesi'nde bulunan, İzmir 2 Numaralı Kültür Varlıklarını Koruma Bölge Kurulunun 10.06.2016 tarihli ve 6782 Sayılı Kararı ile I. (birinci) Derece Arkeolojik Sit ve 3.(Üçüncü) Derece Arkeolojik sit olarak sınırları belirlenen alanın Geçiş Dönemi Koruma Esasları ve Kullanma Koşullarının belirlenmesi gerektiğine ilişkin Kurul Müdürlüğü uzmanlarınca hazırlanan 08.06.2016 tarihli ve 642 sayı ile kayıtlı rapor okundu, ekleri incelendi, yapılan görüşmeler sonunda;

Manisa ili, Soma ilçesi, Avdan Mahallesi'nde bulunan, İzmir 2 Numaralı Kültür Varlıklarını Koruma Bölge Kurulunun 10.06.2016 tarihli ve 6782 Sayılı Kararı ile I. (birinci) Derece Arkeolojik Sit olarak sınırlarının belirlenen alanda yer alan taşınmazlara ilişkin Geçiş Dönemi Koruma Esasları ve Kullanma Koşullarının:

I. (birinci) Derece Arkeolojik Sit Sınırları içerisinde;

“-Bilimsel amaçlı kazıların dışında hiçbir kazı yapılamaz.

- Resmi ve özel kuruluşlarca zorunlu durumlarda yapılacak altyapı uygulamaları için Müze Müdürlüğü'nün ve varsa Kazı Başkanının görüşüyle talep; Koruma Bölge Kurulunda değerlendirilmeden herhangi bir uygulamaya gidilemez.

-Taş, toprak, kum vb. alınmaz, kireç, taş, tuğla, mermer, kum, maden vb. ocaklar açılmaz, toprak, cüruf, çöp, sanayi atığı ve benzeri malzeme dökülemez.

-Ağaçlandırmaya gidilemez.”

III (üçüncü) Derece Arkeolojik sit sınırlarında

-Üst ölçekli plan kararlarına ve 3194 sayılı imar kanunu mevzuatına aykırı olmamak koşuluyla; alana ilişkin fiziki ve inşai müdahale gerektiren her türlü talep, Koruma Bölge Kurulunda değerlendirilir. Koruma Bölge Kurulunca uygun görülmesi halinde; Kültür ve Tabiat Varlıklarını Koruma Yüksek Kurulu'nun 05.11.1999 tarihli ve 658 sayılı ilke kararı kapsamında Müze Müdürlüğüne sondaj kazısı yapılarak sondaj kazısı sonuçları Koruma Bölge Kuruluna iletilir. Sondaj kazıları sonucunda herhangi bir buluntuya rastlanılmaması halinde, uygulama Koruma Bölge Kurulu izni ile gerçekleştirilebilir.

-Taş, toprak, kum vb. alınmaz, kireç, taş, tuğla, mermer, kum, maden vb. ocakları açılmaz, toprak, cüruf, çöp, sanayi atığı ve benzeri malzeme dökülemez.” olarak belirlenmesine,

-648 sayılı KHK ile 5226-3386 sayılı Kanun ile değişik 2863 sayılı Yasanın 17. maddesi gereği hazırlanacak koruma amaçlı imar planının değerlendirilmek üzere Kurulumuza iletilmesi gerektiğine, karar

MANİSA İLİ, SOMA İLÇESİ, AVDAN MAHALLESİ
ANTİK DÖNEM YERLEŞİM ALANI

1/5000

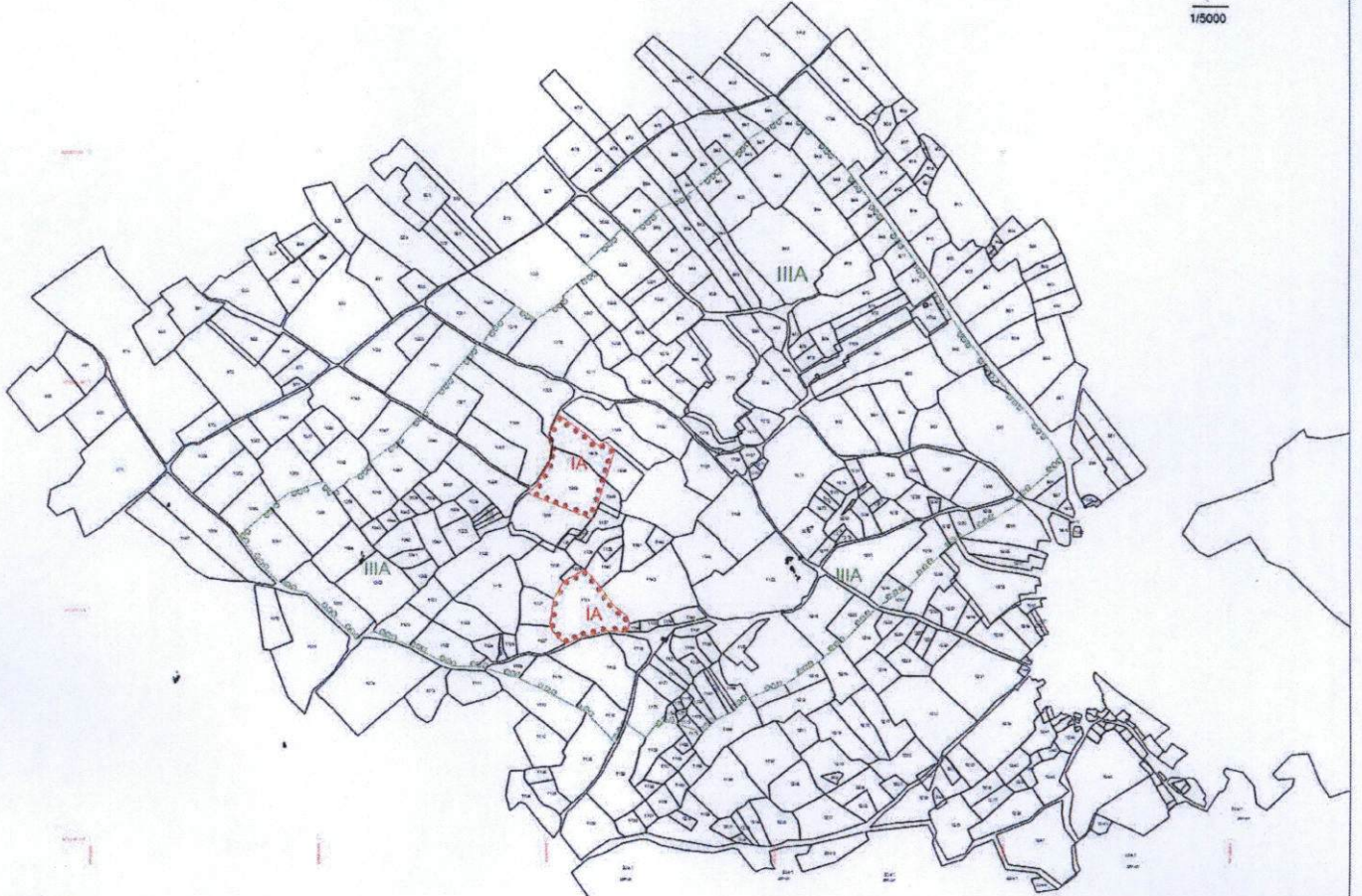

: I. (BİRİNCİ) DERECE ARKEOLOJİK SİT

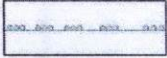

: III. (ÜÇÜNCÜ) DERECE ARKEOLOJİK SİT

Koordinatlar :

Datum = ED 50

Dilim Orta Meridyeni = 27 Derece

Dilim Geniğiği = 6 Derece

| | | | | | | | |
|----------------------|---|----------|-------|----------------------------|---|-----|--------|
| AVRUPA KONSEYİ | KÜLTÜREL VARLIKLARI KORUMA ENVANTERİ | K.V.K.E. | S İ T | ENVANTER NO | 4 5 . 1 1 / 2 2 8 | | |
| T Ü R K İ Y E | KÜLTÜR VARLIKLARI VE MÜZELER GENEL MÜDÜRLÜĞÜ | | | HARİTA NO | | | |
| İLİ : | Manisa | İLÇESİ : | Soma | MAHALLE - KÖY VEYA MEVKİL: | Avdan Mahallesi | | |
| ADI : | Avdan Antik Dönem Yerleşimi | | | | KADASTRO PAFTA : | ADA | PARSEL |
| GENEL TANIM : | Bergama - Akhisar devlet yolunun güneyinde Avdan Mahallesi (1/25000 Ölçekli haritalarda Cumhuriyet Mahallesi olarak adlandırılmaktadır) Yukarı Avdan Mahallesi (1/25000 Ölçekli haritalarda Hürriyet Mahallesi olarak adlandırılmaktadır) bağlayan yolun batısında yer alan tepelik alanda, yayılım gösterdiği tespit edilmiştir. Alanın güneyinde yukarı avdan mahallesi batısında kışla bayırı sırtları; kuzeyinde deve önü sırtları yer almaktadır. genel anlamda Kösedagının kuzeybatı eteklerinde kurulu bir antik yerleşimdir. Günümüzde kısmen tarım arazisi, kısmen fundalık- ormanlık alan olarak kullanım görmektedir. Güneydoğu kuzey batı yönünde eğim özelliği taşımaktadır. | | | | | | |
| ŞİMDİKİ TEHLİKELER : | Tarımsal faaliyetler | | | | | | |
| ŞİMDİKİ DURUM : | Tarla | | | | | | |
| SİT POTANSİYELİ : | I (birinci) Derece Arkeolojik sit - 3. (üçüncü) Derece Arkeolojik Sit | | | | KORUMA DERECESİ | | |
| ŞİMDİKİ KORUMA : | Yok. | | | | HAZIRLAYANLAR : .../.../2016 Tolga KOPARAL Arkeolog | | |
| ÖNERİLEN KORUMA : | İlgili yerel yönetim ve güvenlik birimince alanın sık sık kontrolünün yapılması ve yerel halkın konuya ilişkin bilgilendirilmesi korumaya ilişkin ivedilikle alınması gereken önlemlerdir. | | | | Yeliz CAN Harita Mühendisi | | |
| YAYIN DİZİSİ : | | | | | KONTROL EDEN Osman ARSLAN Müdür V. KORUMA KURULU KARARLARI | | |
| GÖZLEMLER : | Alan genelinde oldukça yoğun Geç Roma - Erken Bizans Dönemine tarihlenebilecek seramik parçaları; yine aynı dönem özellikleri arz eden çatı kiremidi ve günlük kullanım kaplarına ait parçalarına rastlanılmıştır. Antik Hermos nehri çevresinde özellikle MS 2. yy ve Erken Bizans Dönemlerinde kırsal yerleşimin yoğunlaştığı ve bölge ekonomisinde önemli bir yer aldığı düşünüldüğünde söz konusu yerleşimin Antik Dönemde Pergamon ve Thyreteria kırsalında yer alan bir yerleşim olduğu düşünülmektedir. Alanın güney bölümünde yer alan kayalık alanda kaçak kazılarla açığa çıkarılmış mezar kalıntılarına rastlanmıştır. Yaklaşık 1*2 m genişliğinde 50 cm derinliğinde dikdörtgen şeklinde kayaya oyularak oluşturulmuş mezarların yanı sıra benzer ölçülerde dikdörtgen bloklarla oluşturulan üst kısımlarının yassı bir kapakla kapatıldığı mezar tiplerine de rastlanılmaktadır. Alanın hemen batısında 1/25000 ölçekli haritalarda çamlı mezar olarak isimlendirilen ve mezarlık lejantı ile gösterilen alanda az sayıda Osmanlı dönemi ait mezar taşlarına rastlanılmıştır. Alanda günümüzde gömü yapılmamaktadır. Ancak söz konusu mezarlıkta çok sayıda kaçak kazı çukuruna rastlanılmış oldukça büyük ölçüde granit sütun parçaları mimari yapılara ilişkin blokların açığa çıkarıldığı görülmüştür. Bu nedenle bu bölümde antik dönem içerisinde anıtsal bir yapının olabileceği şüphesi uyanmaktadır. Alan genel incelendiğinde seramik ve mimari buluntuları, mezar tipleri Roma Dönemi Bizans Dönemi Osmanlı Dönemi boyunca kesintisiz yerleşime sahne olduğu görülmektedir. Özellikle tarlalarda yer alan ve günümüzde kullanılmayan su kuyuları alanın orta bölümlerinden geçen ve günümüzde hala kullanılan taş döşeme kervan yolu bölgenin önemini vurgulamaktadır. | | | | REVİZYON KORUMA KURULU ONAYI | | |

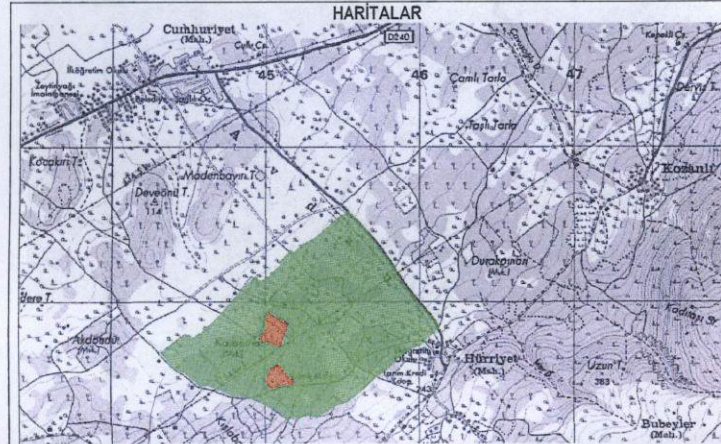



T.C.
KÜLTÜR VE TURİZM BAKANLIĞI
İZMİR 2 NUMARALI KÜLTÜR VARLIKLARINI
KORUMA BÖLGE KURULU BAŞKANLIĞI
İZMİR 2 NUMARALI KÜLTÜR VARLIKLARINI
KORUMA BÖLGE KURULUNUN
10.06.2016 GÜN VE 6387 SAYILI KARARI EKİDİR

Tolga KOPARAL
Arkeolog

