



T.C.

**KÜLTÜR VE TURİZM BAKANLIĞI**  
**İZMİR 2 NUMARALI KÜLTÜR VARLIKLARINI**  
**KORUMA BÖLGE KURULU**  
**KARAR**

TOPLANTI TARİHİ VE NO : 23.12.2016-311

**45.04/38**

KARAR TARİHİ VE NO : 23.12.2016-7472

Toplantı Yeri  
İZMİR

Manisa ili, Gördes İlçesi, Kayacık ve Şahinkaya Mahallerinde bulunan antik yerleşimin arkeolojik sit niteliği taşıdığı bu nedenle tescil çalışmalarının yapılmasına ilişkin Manisa Valiliği İl Kültür ve Turizm Müdürlüğü'nün 21.07.2005 tarihli ve 1717 sayılı yazısı ve ekleri gereği Manisa Müze Müdürlüğü uzmanlarınca hazırlanan uzman raporu ve Christopher Roosevelt tarafından yapılan inceleme sonuçlarına ilişkin raporun iletildiği Manisa Valiliği İl Kültür ve Turizm Müdürlüğü'nün 02.07.2009 tarih ve 2098 sayılı yazısı ve ekleri, İzmir 2 Numaralı Kültür Varlıklarını Koruma Bölge Kurulu Müdürlüğü'nün 26.04.2011 tarihli ve 1450 sayılı ve 14.03.2016 tarihli ve 927 sayılı yazısı ve eki kurum görüşü haritası; 2863 sayılı Kanunun 7. Maddesi gereği iletilen kurum görüşleri; Kurul Müdürlüğü uzmanlarınca hazırlanan 21.12.2016 tarihli ve 1312 sayılı ile kayıtlı rapor okundu, ekleri incelendi, yapılan görüşmeler sonunda

Manisa ili, Gördes İlçesi, Kayacık ve Şahinkaya Mahallerinde bulunan antik yerleşimin kararımız eki 1/5000 ölçekli kadastral pafta üzerinde işaretlendiği şekli ve "*Maibozanoi - Plateia Petra*" adı ile I (birinci) Derece Arkeolojik Sit ve III (üçüncü) Derece Arkeolojik sit olarak tescil edilmesine, ekli tescil fişinin uygun olduğuna karar verildi.



T.C.

KÜLTÜR VE TURİZM BAKANLIĞI  
İZMİR 2 NUMARALI KÜLTÜR VARLIKLARINI  
KORUMA BÖLGE KURULU  
KARAR

TOPLANTI TARİHİ VE NO : 23.12.2016-311

45.04/38

KARAR TARİHİ VE NO : 23.12.2016-7473

Toplantı Yeri  
İZMİR

*Sondaj kazıları sonucunda herhangi bir buluntuya rastlanılmaması halinde, uygulama Koruma Bölge Kurulu izni ile gerçekleştirilebilir.*

*-Taş, toprak, kum vb. alınamaz, kireç, taş, tuğla, mermer, kum, maden vb. ocakları açılmaz, toprak, cüruf, çöp, sanayi atığı ve benzeri malzeme dökülemez.” olarak belirlenmesine,*

*- 648 sayılı KHK ile 5226-3386 sayılı Kanun ile değişik 2863 sayılı Yasanın 17. maddesi gereği hazırlanacak koruma amaçlı imar planının değerlendirilmek üzere Kurulumuza iletilmesine karar verildi.*





T.C.  
KÜLTÜR VE TURİZM BAKANLIĞI  
İZMİR 2 NUMARALI KÜLTÜR VARLIKLARINI  
KORUMA BÖLGE KURULU  
KARAR

TOPLANTI TARİHİ VE NO : 23.12.2016-311

45.04/38

KARAR TARİHİ VE NO : 23.12.2016-7473

Toplantı Yeri  
İZMİR

Manisa ili, Gördes İlçesi, Kayacık ve Şahinkaya Mahallerinde bulunan İzmir 2 Numaralı Kültür Varlıklarını Koruma Bölge Kurulunun 23.12.2016 tarihli ve 7472 Sayılı Kararı ile I. (birinci) Derece Arkeolojik Sit ve III (üçüncü) Derece Arkeolojik Sit olarak tescillenen alana ilişkin Geçiş Dönemi Koruma Esasları ve Kullanma Koşullarının belirlenmesi gerektiğine ilişkin Kurul Müdürlüğü uzmanlarınca hazırlanan 21.12.2016 tarihli ve 1312sayılı ile kayıtlı rapor okundu, ekleri incelendi, yapılan görüşmeler sonunda;

Manisa ili, Gördes İlçesi, Kayacık ve Şahinkaya Mahallerinde bulunan ve İzmir 2 Numaralı Kültür Varlıklarını Koruma Bölge Kurulunun 23.12.2016 tarihli ve 7472 Sayılı Kararı ile I. (birinci) Derece Arkeolojik Sit ve III (üçüncü) Derece Arkeolojik Sit olarak tescillenen alana ilişkin Geçiş Dönemi Koruma Esasları ve Kullanma Koşullarının:

I. (birinci) Derece Arkeolojik Sit Sınırları içerisinde ;

*“-Bilimsel amaçlı kazıların dışında hiçbir kazı yapılamaz.*

*- Resmi ve özel kuruluşlarca zorunlu durumlarda yapılacak altyapı uygulamaları için Müze Müdürlüğü'nün ve varsa Kazı Başkanının görüşüyle talep; Koruma Bölge Kurulunda değerlendirilmeden herhangi bir uygulamaya gidilemez.*

*-Taş, toprak, kum vb. alınamaz, kireç, taş, tuğla, mermer, kum, maden vb. ocaklar açılmaz, toprak, çürük, çöp, sanayi atığı ve benzeri malzeme dökülemez.*

*-Ağaçlandırmaya gidilemez.” olarak,*

III (üçüncü) Derece Arkeolojik sit sınırlarında

*-Üst ölçekli plan kararlarına ve 3194 sayılı imar kanunu mevzuatına aykırı olmamak koşuluyla; alana ilişkin fiziki ve inşai müdahale gerektiren her türlü talep, Koruma Bölge Kurulunda değerlendirilir. Koruma Bölge Kurulunca uygun görülmesi halinde; Kültür ve Tabiat Varlıklarını Koruma Yüksek Kurulu'nun 05.11.1999 tarihli ve 658 sayılı ilke kararı kapsamında Müze Müdürlüğünce sondaj kazısı yapılarak sondaj kazısı sonuçları Koruma Bölge Kuruluna iletilir.*



## Orman -Taşlık -Tarla

I (birinci) Derece Arkeolojik sit – 3. (üçüncü) derece Arkeolojik Sit

KORUMA DERECESİ

Yok.

HAZIRLAYANLAR ..../..../2016

Tolga KOPARAL

Arkeolog

Gökhan KILIÇ

Jeodezi ve Fotogrametri

Yüksek Mühendisi

İlgili yerel yönetim ve güvenlik birimince alanın sık sık kontrolünün yapılması ve yerel halkın konuya ilişkin bilgilendirilmesi korumaya ilişkin ivedilikle alınması gereken önlemlerdir.

KONTROL EDEN

Berrin KAYA

Müdür V.

KORUMA KURULU KARARLARI

(H. Kiepert, Spezialkarte vom Westlichen Klein Asien” 1:250000 Berlin 1890); Foss, C. (1987) “Sites and strongholds in northern Lydia.” ; Anatolian Studies 37: 81–101.; T. Özkan, Lydiada ele geçen bir greko-pers buluntu grubu Ege Üniversitesi Arkeoloji Dergisi 1 (1991) sf. 131-135; Christopher Roosevelt, the archaeology of Lydia, from Gyges to Alexander Cambridge University Press July 2009 ; “A.MUNİS ARMAĞAN Çağlar Boyu Kayacık Kayacık Belediyesi Kültür Yayınları. sf. 21 “ ;

İme ilişkin önemli veriler sunan buluntular kalıntılar, yoğunlukla tepeler üzerinde ve e yer alır. Günümüzde sur duvarları başta olmak üzere kuleler, bina temelleri, sarnıçlar r. Yüzeydeki kalıntıların bir kısmının Orta Bizans Dönemine ait olmasına karşın daha az eleman Pers kültürünün ve Hellenistik Dönemin izlerini de taşır. Alanda yer alan ateş yası’nda Pers kültürünün varlığıyla ilişkili başlıca iki kanıttır. Pers döneminde yerleşimin anılmış olabileceği öne sürülmektedir. MS 9. ve 10. yüzyıllarda Plateia Petra (düzenmiş- diyla anılan yerleşimin günümüzdeki Şahin Kayası olduğu kabul edilmekte ve eşleştirme bu taktır. Bölge, 17. yüzyıldan başlayarak çeşitli gezginlerin ziyaretine sahne olmuştur. 1671 n Evliya Çelebi, diğer bilgilere ilaveten tepedeki yerleşime ulaşmak için kayalara oyulmuş, görülebilen 3050 basamaklı bir merdivenden söz eder. Kalenin güneydoğu girişi oldukça an oluşmuş duvarlara sahiptir ve erken süreci ifade etmektedir. Bu kesim kaleye ulaşımın en ldur. Zirveye ulaşım üzerinde Bizans Dönemine ait surlar ve kule görülmektedir. Bu Bizans büyük olasılıkla Geç Tunç Çağına ait temeller üzerine inşa edildiği Prof Dr Christopher Dr. Engin Akdeniz tarafından düşünülmektedir. Özellikle iki zirve arasındaki düzlükte taş mında sütunlu binalar, kayalara oyulmuş sarnıçlar ve kenarları düzeltilmiş ve dörtgen şekli pırlardan oluşan bir su kuyusu bulunmaktadır. Yedikule veya Çatalkaya olarak adlandırılan et kule ile desteklenmiş duvarlar vardır.. Şahinkaya zirvesi üstünde ayrıca yaklaşık 8X8 m etleme kulesi temelleri bulunmaktadır. Prof. Dr. Christopher Roosevelt Son Tunç Çağına alıntısına ilişkin anlatımının yanı sıra MÖ 14. YY Hitit Metinlerinde adı geçen ve kuzeybatı ığı genel kabul gören HARANA nın Kartal kayası anlamına geldiği bu yerleşim izleri göz arak Hitit döneminde Şahin kayasının bu yerleşim olabileceğine atıfta bulunmaktadır.

REVİZYON

KORUMA KURULU ONAYI

HARİTALAR

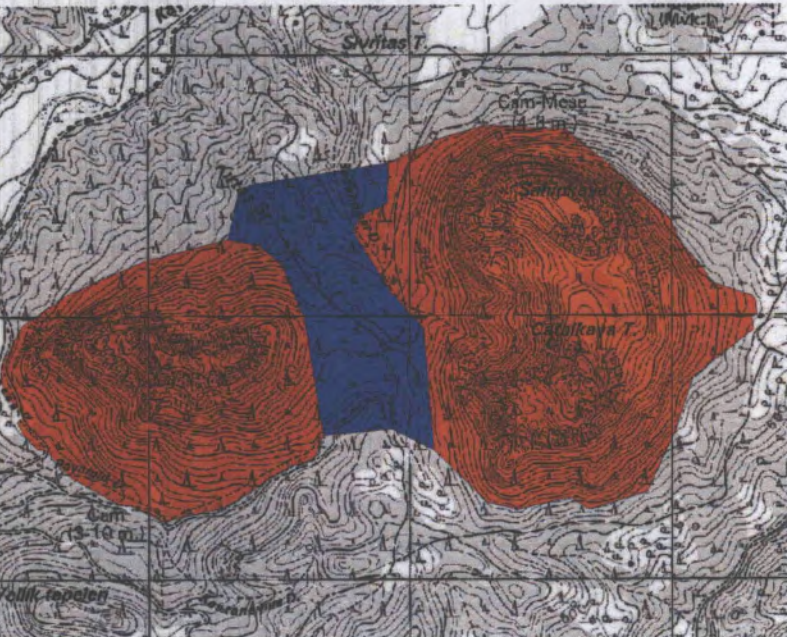

FOTOĞRAFLAR





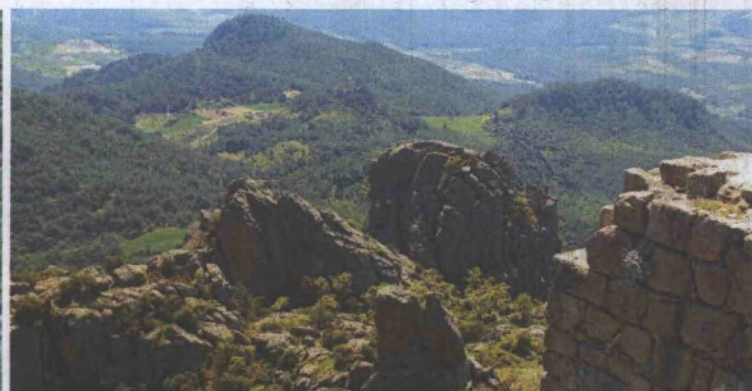

T.C.  
KÜLTÜR VE TURİZM BAKANLIĞI  
İzmir 2 Numaralı Kültür Varlıkları  
Koruma Bölge Kurulu  
Müdürlüğü

İZMİR 2 NUMARALI  
KÜLTÜR VARLIKLARI  
KORUMA BÖLGE KURULU  
23.12.2016 GÜN VE 74  
SAYILI KARAR EKİDİR