



T.C.

KÜLTÜR VE TURİZM BAKANLIĞI
İZMİR 2 NUMARALI KÜLTÜR VARLIKLARINI
KORUMA BÖLGE KURULU
KARAR

TOPLANTI TARİHİ VE NO : 10.02.2017-320

45.04/88

KARAR TARİHİ VE NO : 10.02.2017-7732

Toplantı Yeri
İZMİR

Konu: Manisa ili, Gördes ilçesi, Dalgır ve Kobaklar Mahallelerinde bulunan alanda Prof. Dr. Engin AKDENİZ Başkanlığında yürütülen yüzey araştırması sonuçlarının ve alanın arkeolojik sit olarak tescil önerisinin ileildiği Kültür Varlıkları ve Müzeler Genel Müdürlüğünün 06.11.2008 tarihli ve 201503 sayılı yazısı ve ekleri; alanda gerçekleşen kaçak kazıya ilişkin bilgi ve belge talep edilen Gördes Ağır Ceza Mahkemesinin 21.09.2015 tarihli ve 2015/36 esas nolu yazısı; İzmir 2 Numaralı Kültür Varlıklarını Koruma Bölge Kurulu Müdürlüğünün 13.01.2016 tarihli ve 175 sayılı yazısı ve eki kurum görüşü haritası; Kurul Müdürlüğü uzmanlarınca hazırlanan 09.02.2017 tarihli ve 227 sayı ile kayıtlı rapor okundu, ekleri incelendi, yapılan görüşmeler sonunda;

Manisa ili, Gördes ilçesi, Dalgır ve Kobaklar Mahallelerinde bulunan alanın kararımız eki 1/5000 ölçekli paftada işaretlenen şekli ile ve "İndere Mağaraları (Paleolitik Dönem buluntu alanı) ve Geç-Roma Dönemi kırsal yerleşimi " " adı ile 1. (birinci) Derece Arkeolojik Sit ve 3. (üçüncü) Derece Arkeolojik sit olarak tescil edilmesine, ekli tescil fişinin uygun olduğuna, karar verildi

T.C.
KÜLTÜR VE TURİZM BAKANLIĞI
İZMİR 2 NUMARALI KÜLTÜR VARLIKLARINI
KORUMA BÖLGE KURULU
KARAR

TOPLANTI TARİHİ VE NO : 10.02.2017-320

45.04/88

KARAR TARİHİ VE NO : 10.02.2017-7733

Toplantı Yeri
İZMİR

Manisa ili, Gördes ilçesi, Dalgır ve Kobaklar Mahallelerinde bulunan İzmir 2 Numaralı Kültür Varlıklarını Koruma Bölge Kurulunun 10.02.2017 tarihli ve 7732 sayılı kararı ile 1. (birinci) Derece Arkeolojik Sit ve 3. (üçüncü) derece Arkeolojik sit olarak tescillenen alanın Geçiş Dönemi Koruma Esasları ve Kullanma Koşullarının belirlenmesi gerektiğine ilişkin Kurul Müdürlüğü uzmanlarınca hazırlanan 09.02.2017 tarihli ve 227 sayılı ile kayıtlı rapor okundu, ekleri incelendi, yapılan görüşmeler sonunda;

Manisa ili, Gördes ilçesi, Dalgır ve Kobaklar Mahallelerinde bulunan ve İzmir 2 Numaralı Kültür Varlıklarını Koruma Bölge Kurulunun 10.02.2017 tarihli ve 7732 sayılı kararı ile 1. (birinci) derece Arkeolojik Sit ve 3. (üçüncü) Derece Arkeolojik Sit olarak tescillenen alanın Geçiş Dönemi Koruma Esasları ve Kullanma Koşullarının:

1. (birinci) Derece Arkeolojik Sit alanında:

“- Kesinlikle hiçbir yapılaşmaya izin verilmemesine, bilimsel kazı çalışmaları dışında herhangi bir uygulama yapılamayacaktır.

- Resmî ve özel kuruluşlarca zorunlu durumlarda yapılacak alt yapı uygulamaları için Müze Müdürlüğü'nün ve varsa Kazı Başkanının görüşüyle konu Koruma Bölge Kurulunda değerlendirilecektir.

- Taş, toprak, kum vb. alınamaz, kireç, taş, tuğla, mermer, kum, maden vb. ocakları açılmaz, toprak, cüruf, çöp, sanayi atığı ve benzeri malzeme dökülemez.

- .Ağaçlandırmaya gidilemez,

- Taşınmaz kültür varlıklarının mahiyetine tesir etmeyecek şekilde Koruma Bölge Kurulundan izin almak koşuluyla birleştirme (tevhit) ve ayırma (ifraz) yapılabilecektir.”



T.C.

KÜLTÜR VE TURİZM BAKANLIĞI
İZMİR 2 NUMARALI KÜLTÜR VARLIKLARINI
KORUMA BÖLGE KURULU
KARAR

TOPLANTI TARİHİ VE NO : 10.02.2017-320

45.04/88

KARAR TARİHİ VE NO : 10.02.2017-7733

Toplantı Yeri
İZMİR

3. (üçüncü) Derece Arkeolojik sit alanında

- Kültür ve Tabiat Varlıklarını Koruma Yüksek Kurulu'nun 05.11.1999 tarihli ve 658 sayılı ilke kararı kapsamında Müze Müdürlüğüne sondaj kazısı yapılarak sonuçları Koruma Bölge Kuruluna iletilir. Sondaj kazıları sonucunda herhangi bir buluntuya rastlanılmaması halinde Üst ölçekli plan kararlarına ve 3194 sayılı imar kanunu mevzuatına aykırı olmamak koşuluyla; alana ilişkin fiziki ve inşai müdahale gerektiren her türlü talep, Koruma Bölge Kurulunda değerlendirilir.

- Taş, toprak, kum vb. alınamaz, kireç, taş, tuğla, mermer, kum, maden vb. ocakları açılmaz, toprak, cüruf, çöp, sanayi atığı ve benzeri malzeme dökülemez.”

- Taşınmaz kültür varlıklarının mahiyetine tesir etmeyecek şekilde Koruma Bölge Kurulundan izin almak koşuluyla birleştirme (tevhit) ve ayırma (ifraz) yapılabilecektir. olarak belirlenmesine, Arkeolojik sit olarak tescil edilen alana yönelik olarak, 2863 sayılı Kanununun 17. Maddesi gereği Koruma Amaçlı İmar Planının ilgili idarelerce hazırlanarak değerlendirilmek üzere Kurulumuza iletilmesine karar verildi.

AVRUPA KONSEYİ TÜRKİYE	KÜLTÜREL VARLIKLARI KORUMA ENVANTERİ KÜLTÜR VARLIKLARI VE MÜZELER GENEL MÜDÜRLÜĞÜ	K.V.K.E. S İ T	ENVANTER NO 4 5 . 0 4 / 8- 8
İLİ : Manisa	İLÇESİ : Gördes	MAHALLE - KÖY VEYA MEVKİİ: Dalgır- Kobaklar Mahalleleri	KADASTRO PAFTA : ADA PARSEL
ADI : İndere Mağaraları (Paleolitik Dönem buluntu alanı) ve Geç-Roma Dönemi kırsal yerleşimi			
GENEL TANIM : Gördes İlçe merkezinin yaklaşık 16 km kuzeydoğusunda Güneşli Mahallesinin 8 km kuzey batısında yer aldığı görülmektedir. Kuzeyinde inkaya burnu batısında yünlü kaya kuzey batısında mistik tepe kuzeydoğusunda Çobantaşı mevki yer almaktadır. doğusundan darı dere alanın orta bölümünden bölgeye adını veren indiresi akmaktadır.			
ŞİMDİKİ TEHLİKELER Ormanlık Faaliyetler i-Kaçak Kazılar			
ŞİMDİKİ DURUM	Orman	KORUMA DERECESİ	
SİT POTANSİYELİ	1.(Birinci) derece Arkeolojik Sit - 3 (üçüncü) derece Arkeolojik Sit	HAZIRLAYANLAR Tolga KOPARAL Arkeolog	
ŞİMDİKİ KORUMA	Yok.	Fuat KESKİN Şehir Plancısı	
ÖNERİLEN KORUMA	ilgili yerel yönetim ve güvenlik birimince alanın sık sık kontrolünün yapılması ve yerel halkın konuya ilişkin bilgilendirilmesi korumaya ilişkin ivedilikle alınması gereken önlemlerdir.	KONTROL EDEN Osman ARSLAN Müdür V.	
YAYIN DİZİSİ		KORUMA KURULU KARARLARI	
GÖZLEMLER : İnderenin hemen güneyinde yükselen toprak depozitin üst bölümünde alanda yer alan en büyük mağara olan indere mağarasının giriş açıklığı rahatlıkla görülebilmektedir. Mağaranın bulunduğu yörede çok sayıda irili ufaklı başka mağaralarda bulunmaktadır. Ancak yüzeyde yerleşim kalıntılarını gözlemlenebildiği mağara İndere mağarasıdır. Mağara zemini ve kaçak kazı yapılan alanda atık toprak incelendiğinde çok sayıda Paleolitik çağa tarihlenen ok uçları ve alet parçalarına rastlanmıştır. Ayrıca adyolarit hammaddesi, Kalsedon çakmaktaşı hammaddeden yontulmuş üretim artıkları ve çört buluntuları da yoğunlukla takip edilebilmektedir. Söz konusu buluntular çevrede yapılan incelemede de yüzeyde seçilebilmektedir. Prof Dr. Engin Akdeniz tarafından mağarada görüldüğü belirtilen Haç işareti mağaranın geç roma döneminde kutsal bir alan olarak kullanıldığını düşündürmektedir. Yine mağaranın üst bölümünde yer alan kayalık yüzeyde oyularak işlenmiş kurban kanalı olarak kullanıldığı düşünülen buluntu grubu alanın kutsal alan olarak geç dönemde kullanım gördüğü fikrini kuvvetlendirmektedir. Alan ve çevresinde yüzeyde çok sayıda geç roma dönemine tarihlenen günlük kullanım kapları ve stroter parçaları alanın Geç roma Dönemi iskanına işaret etmektedir. Geç roma döneminde küçük bir köy yerleşimine tanıklık eden bölgenin asıl önemi batı Anadolu'da görülen en erken yerleşim alanlarından biri olmasıyla açığa çıkmaktadır. Bölgenin Paleolitik dönemi açısından alanda mutlaka bilimsel kazıların yapılması ve araştırmaların diğer mağaralarda da yoğunlaştırılması önem arz etmektedir. Doğal oluşum olduğu düşünülen ve büyük bir kaya kütlesi üzerinde görülen profilden insan yüzü biçimi alanda ilgi çeken bir diğer bölümdür.			
		REVİZYON KORUMA KURULU ONAYI	

HARİTALAR

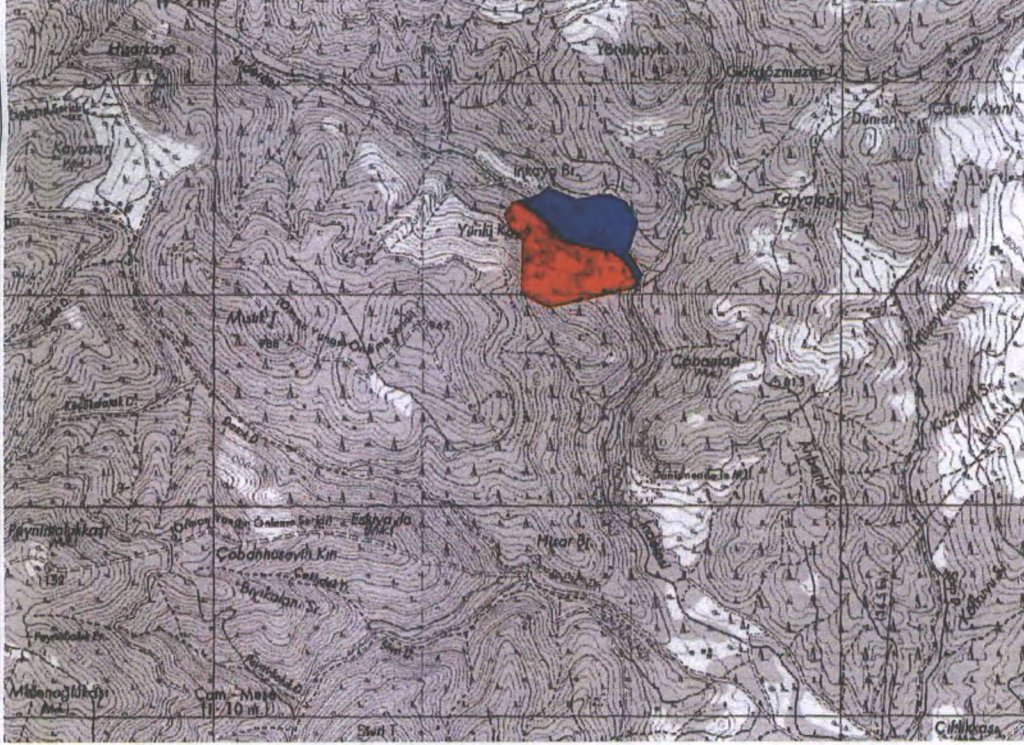

FOTOĞRAFLAR

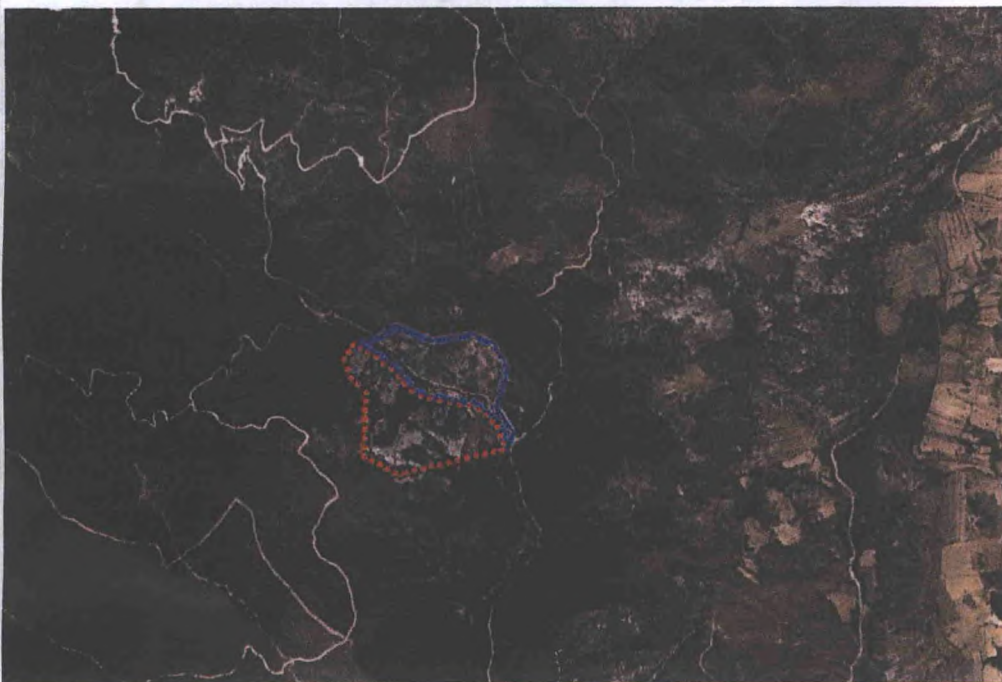
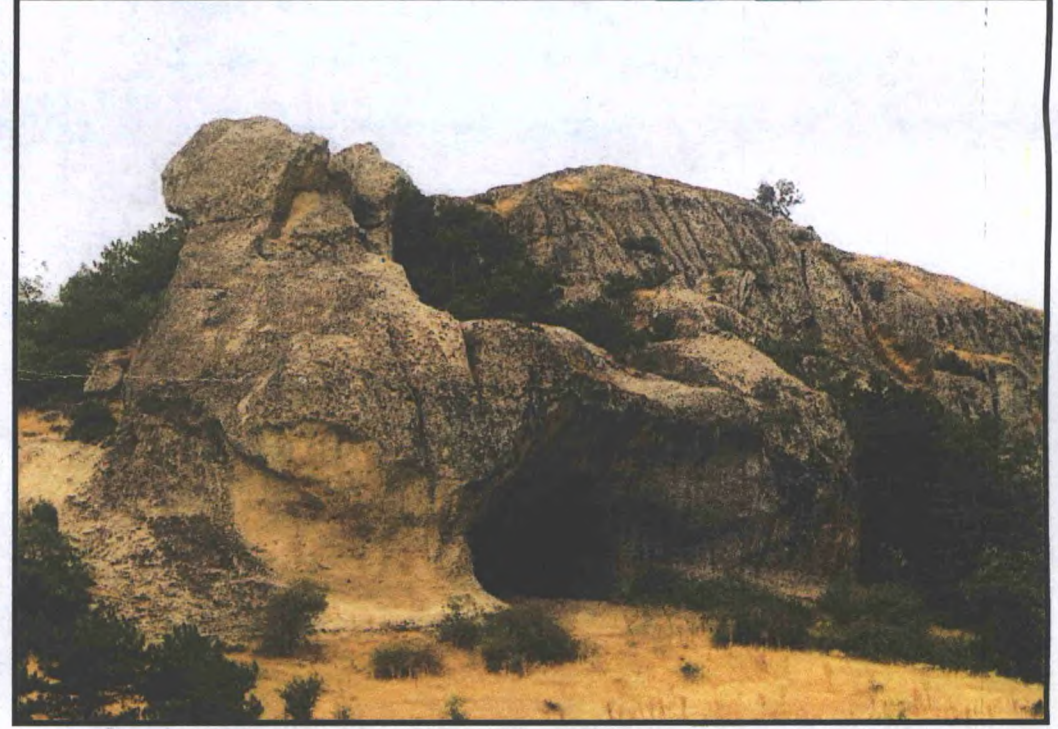

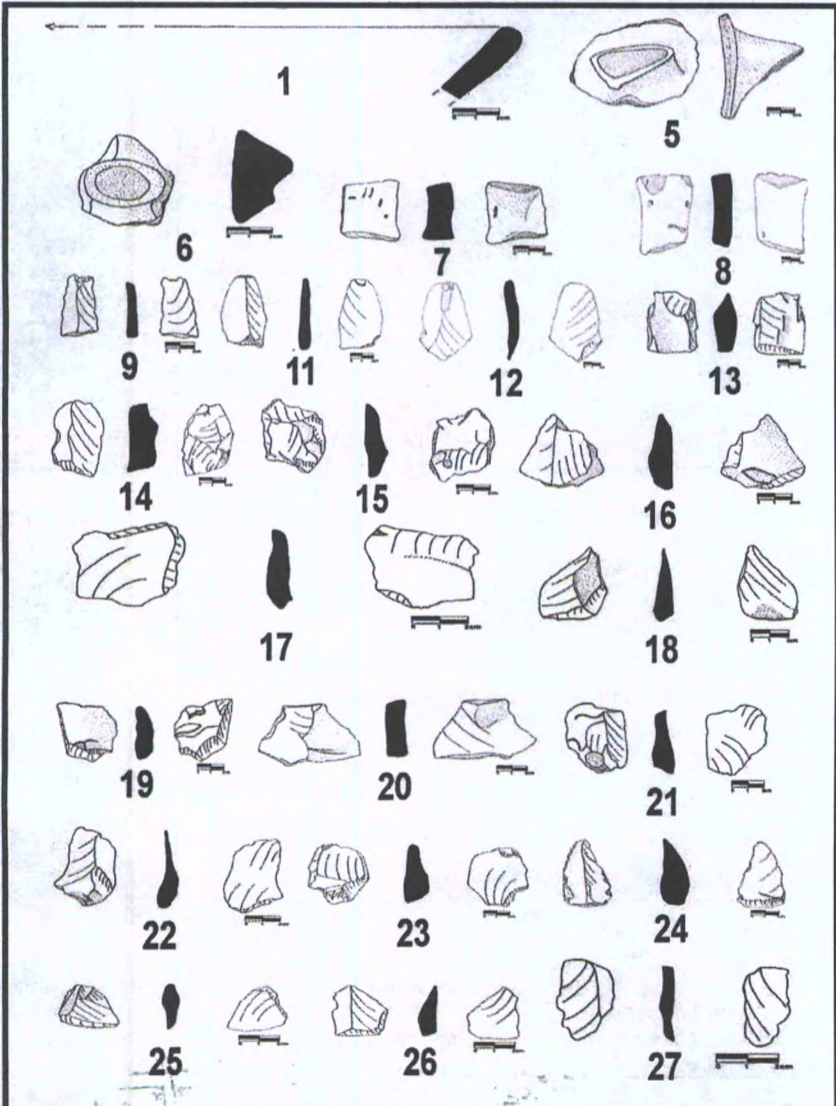
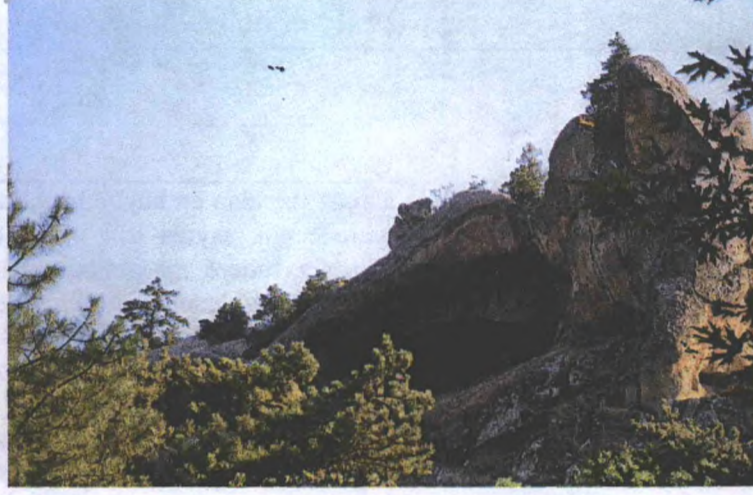
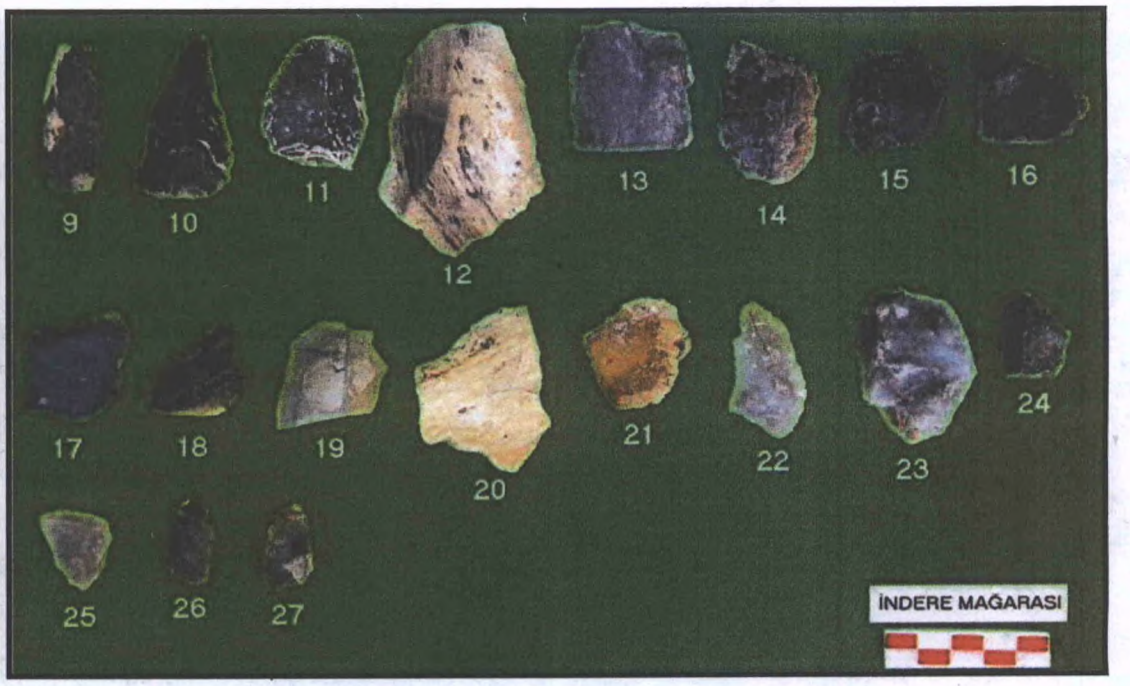
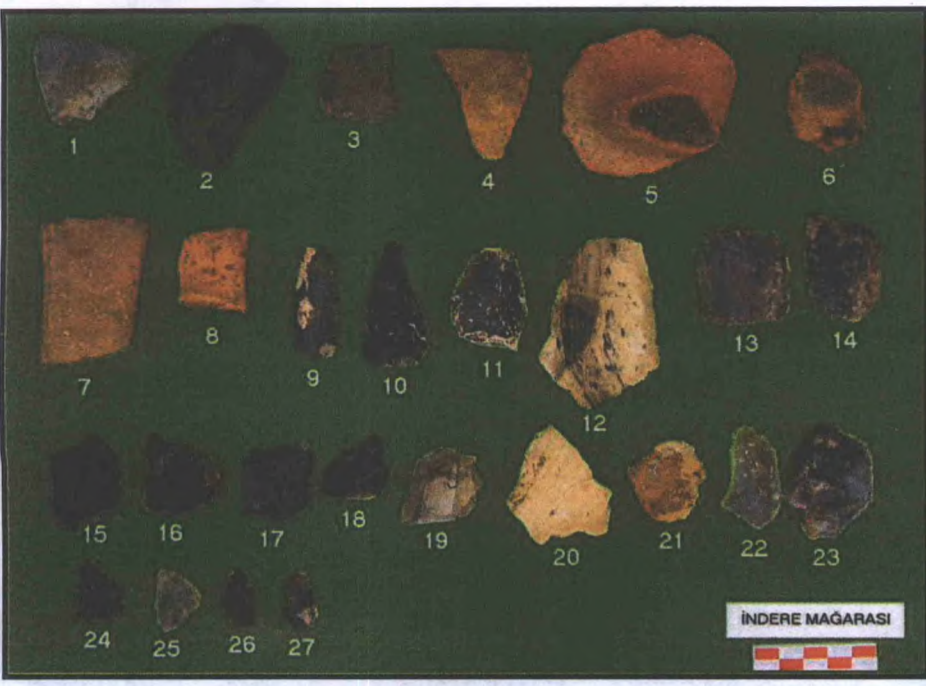

T.C.
KÜLTÜR VE TURİZM BAKANLIĞI
İZMİR 2 NUMARALI KÜLTÜR VARLIĞI
KORUMA BÖLGE KURULU MÜDÜRLÜĞÜ

İZMİR 2 NUMARALI KÜLTÜR VARLIĞI
KORUMA BÖLGE KURULUNUN
10.02.2017 GÜNÜ VE 2332 SAYILI KARARI EKİDİR



[Signature]
T.C. KOPARAL
Arkeolog

MANİSA İLİ, GÖRDES İLÇESİ, KOBAKLAR
VE DARGIL MAHALLELERİ

1.(BİRİNCİ) DERECE ARKEOLOJİK SİT ALANI

NoktaNo	Y	X
1	616,512,18602	4,328,180,691
2	616,535,34902	4,328,159,082
3	616,590,36921	4,328,126,082
4	616,658,39947	4,328,067,982
5	616,733,42976	4,327,985,982
6	616,775,44990	4,327,975,982
7	616,902,50032	4,327,947,982
8	616,952,52048	4,327,944,982
9	617,002,54066	4,327,911,982
10	617,052,56085	4,327,861,882
11	617,078,57098	4,327,798,881
12	617,074,41785	4,327,767,663
13	616,660,72482	4,327,673,893
14	616,526,57759	4,327,742,364
15	616,534,18548	4,327,991,832
16	616,476,52792	4,328,036,578
17	616,449,03343	4,328,116,636
18	616,483,80587	4,328,174,859

3.(ÜÇÜNCÜ) DERECE ARKEOLOJİK SİT ALANI

NoktaNo	Y	X
1	616,653,73798	4,328,246,813
2	616,677,49322	4,328,237,032
3	616,794,87204	4,328,188,124
4	616,945,78767	4,328,213,276
5	617,029,62968	4,328,179,739
6	617,086,92172	4,328,080,526
7	617,045,00072	4,327,932,406
8	617,113,47170	4,327,831,795
9	617,079,93489	4,327,768,914
10	617,074,41785	4,327,767,663
11	617,076,16710	4,327,770,944
12	617,078,57098	4,327,798,881
13	617,052,56085	4,327,861,882
14	617,002,54066	4,327,911,982
15	616,952,94808	4,327,945,088
16	616,902,50032	4,327,947,982
17	616,775,44990	4,327,975,982
18	616,733,42976	4,327,985,982
19	616,659,37938	4,328,067,272
20	616,590,36921	4,328,126,082
21	616,535,34902	4,328,159,082
22	616,512,18602	4,328,180,691
23	616,542,83816	4,328,186,989
24	616,614,61171	4,328,213,276

ED50-UTM 3 DERECELİK DİLİM KOORDİNAT ESASINDADIR.

Ö:1/5000

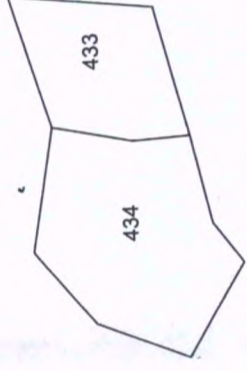

193 ADA

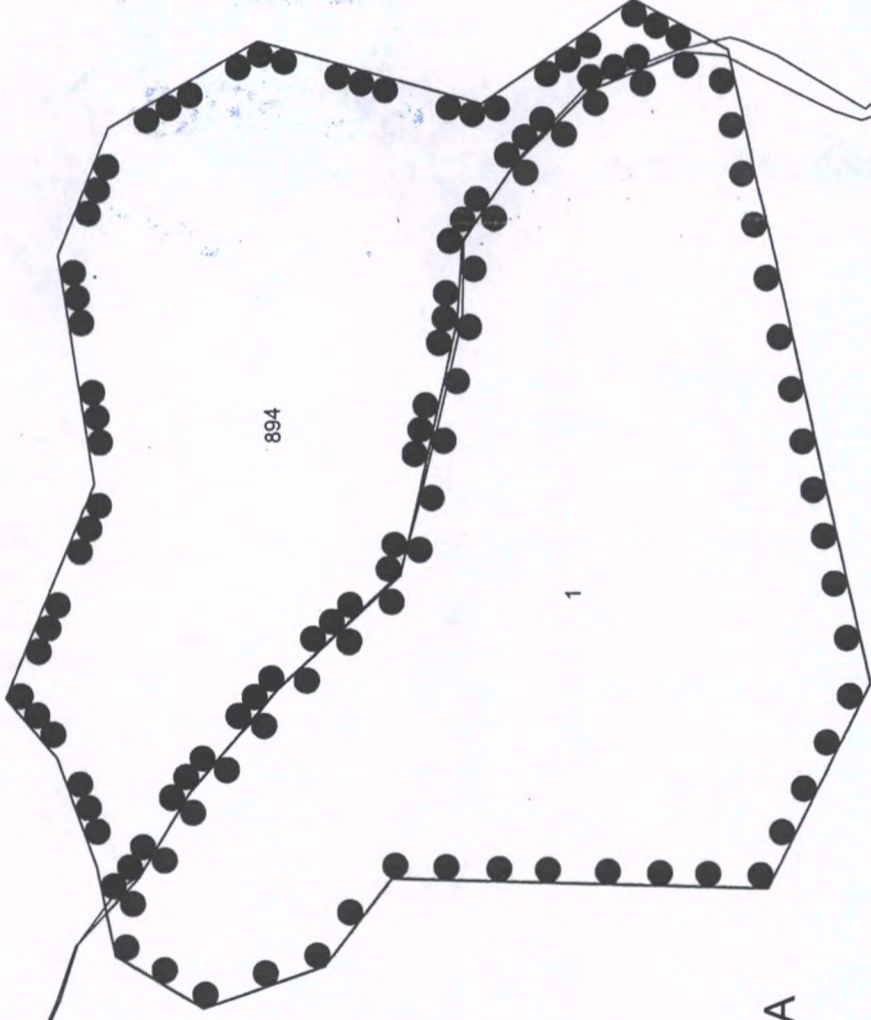

101 ADA

1. (BİRİNCİ) DERECE ARKEOLOJİK SİT

3. (ÜÇÜNCÜ) DERECE ARKEOLOJİK SİT

