



T.C.

**KÜLTÜR VE TURİZM BAKANLIĞI**  
**İZMİR 2 NUMARALI KÜLTÜR VARLIKLARINI**  
**KORUMA BÖLGE KURULU**  
**KARAR**

TOPLANTI TARİHİ VE NO : 05.12.2018-432

45.10/154

KARAR TARİHİ VE NO : 05.12.2018-10522

Toplantı Yeri  
İZMİR

Manisa İli, Saruhanlı İlçesi, Koyuncu Mahallesi mülki hudutlarında Kurul Müdürlüğü uzmanlarınca 2863 Sayılı Kanun kapsamında yapılan inceleme sonucu tespit edilen alana ilişkin, 2863 sayılı Kanunun 7. maddesi gereği Kurum görüşlerinin iletilmesi ve TCDD 3.Bölge Müdürlüğüne yapılması planlanan *Manisa-Soma Arasının Çift Hatlı Hale Getirilmesi Projesinin* ilgili bölümüne ilişkin proje detaylarının gönderilmesi istenen İzmir 2 Numaralı Kültür Varlıklarını Koruma Bölge Kurulu Müdürlüğü'nün 14.06.2017 tarih ve 2187 sayılı yazısı, Maden İşleri Genel Müdürlüğü'nün 09.09.2017 tarih ve 430064 sayılı yazısı, İzmir Orman Bölge Müdürlüğü'nün 08.08.2017 tarih ve 1670150 sayılı yazısı, Manisa Valiliği İl Kültür ve Turizm Müdürlüğü'nün 30.07.2017 tarih ve 2880 sayılı yazısı, TCDD 3.Bölge Müdürlüğü'nün 07.07.2017 tarihli ve 269151 sayılı yazısı, Manisa Çevre ve Şehircilik İl Müdürlüğü'nün 30.06.2017 tarih ve 8182 sayılı yazısı, Kurul Müdürlüğü uzmanlarınca yapılan inceleme sonucu İzmir 2 Numaralı Kültür Varlıklarını Koruma Bölge Kurulu Müdürlüğü'nün 14.06.2017 tarih ve 2187 sayılı yazısı ile kurum görüşü sorulan alandan daha geniş bir alanın arkeolojik sit özelliği taşıdığı belirtilerek öneri demiryolu güzergahına ilişkin konunun koruma bölge kurulunca değerlendirilmesine ilişkin hazırlanan Müdürlük evrak kaydında 13.07.2017 tarih ve 954 sayılı ile kayıtlı uzman raporu, öneri demiryolu Güzergahının 93+800km.si ile 95+000km.si arasındaki bölümünün arkeolojik sit özelliği göstermesi sebebi ile 2863 sayılı yasanın 7.maddesi kapsamında tescilinin ilgili kurum görüşlerinin iletilmesinden sonra değerlendirilmesine ve bu alanda demiryolu hattı yapım çalışmalarının zorunlu altyapı çalışması niteliği göstermesi sebebi ile ilgili müzesi denetiminde gerçekleştirilebileceğine dair alınan Kurulumuzun 14.07.2017 tarih ve 8510 sayılı kararı, Manisa İli, Saruhanlı İlçesi, Tirkeş ve Koyuncu Mahallesi mülki hudutlarında kalan öneri demiryolu güzergahının 93+800km.si ile 95+000km.si arasındaki bölümünü kapsayan Kurul Müdürlüğü uzmanlarınca tespit edilen alana ilişkin 2863 sayılı yasanın 7.maddesi kapsamında ilgili kurum görüşleri istenen İzmir 2 Numaralı Kültür Varlıklarını Koruma Bölge Kurulu Müdürlüğü'nün dağıtımlı 09.05.2018 tarih ve 403317 sayılı yazısı, Manisa Valiliği İl Kültür ve Turizm Müdürlüğü'nün 15.05.2018 tarih ve E.418853 sayılı yazısı, Yatırım ve İşletmeler Genel Müdürlüğü'nün 11.05.2018 tarih ve 410174 sayılı yazısı, İzmir Orman Bölge müdürlüğü'nün 30.05.2018 tarih ve 1157715 sayılı yazısı, Manisa İli, Saruhanlı İlçesi, Tirkeş ve Koyuncu Mahallesi mülki hudutlarında kalan Müdürlük evrak kaydında 08.11.2018 tarih ve 523059 sayılı ile kayıtlı Müdürlük uzman raporu ile getirilen 1.(birinci) ve 3.(üçüncü) derece arkeolojik sit tesciline ilişkin önerinin kurulumuz üyelerince yerinde incelenmesine ilişkin alınan Kurulumuzun 08.11.2018 tarih ve 10391 sayılı kararı, konuya ilişkin Müdürlük evrak kaydında 04.12.2018 tarih ve 568359 sayılı ile kayıtlı uzman raporu oranda, konu kurulumuz üyelerince yerinde incelendi yapılan görüşmeler sonunda;



T.C.

**KÜLTÜR VE TURİZM BAKANLIĞI**  
**İZMİR 2 NUMARALI KÜLTÜR VARLIKLARINI**  
**KORUMA BÖLGE KURULU**  
**KARAR**

TOPLANTI TARİHİ VE NO : 05.12.2018-432

45.10/154

KARAR TARİHİ VE NO : 05.12.2018-10522

Toplantı Yeri  
İZMİR

Manisa İli, Saruhanlı İlçesi, Tirkeş ve Koyuncu Mahallesi mülki hudutlarında kalan alanın kararımız eki 1/5000 ölçekli sit haritasında gösterildiği şekilde 1.(birinci) ve 3.(üçüncü) derece arkeolojik sit olarak tescil edilmesine, ekli tescil fişinin uygun olduğuna karar verildi.



**T.C.**  
**KÜLTÜR VE TURİZM BAKANLIĞI**  
**İZMİR 2 NUMARALI KÜLTÜR VARLIKLARINI**  
**KORUMA BÖLGE KURULU**  
**KARAR**

TOPLANTI TARİHİ VE NO : 05.12..2018-432

KARAR TARİHİ VE NO : 05.12.2018-10523

Toplantı Yeri  
İZMİR

Manisa İli, Saruhanlı İlçesi, Tirkeş ve Koyuncu Mahallesi mülki hudutlarında kalan Kurulumuzun 05.12.2018 tarih ve 10522 sayılı kararı ile 1.(birinci) ve 3.(üçüncü) derece arkeolojik olarak tescil edilen alana ilişkin olarak Geçiş Dönemi Koruma Esasları ve Kullanma Şartlarının 05.11.1999 Tarih ve 658 Sayılı İlke Kararı kapsamında belirlenmesine ilişkin Müdürlük evrak kaydında 08.11.2018 tarih ve 523059 sayı uzman raporu ile 04.12.2018 tarih ve 568359 sayı ile kayıtlı uzman raporu okundu, ekleri ve işlem dosyası incelendi, yapılan görüşmeler sonunda;

Manisa İli, Saruhanlı İlçesi, Tirkeş ve Koyuncu Mahallesi mülki hudutlarında kalan Kurulumuzun 05.12.2018 tarih ve 10522 sayılı kararı ile 1.(birinci) derece arkeolojik sit olarak tescil edilen alanda

- \*- Kesinlikle hiçbir yapılaşmaya gidilemez, bilimsel amaçlı kazılar dışında hiçbir kazı yapılamaz.
- Zorunlu durumlarda yapılacak alt yapı uygulamaları için müze müdürlüğünün ve varsa kazı başkanının görüşüyle konu koruma bölge kurulunca değerlendirilecektir.
- Yeni tarımsal alanlar açılmaz.
- Ağaçlandırmaya gidilemez, yalnızca mevcut ağaçlardan ürün alınabilir.
- Taş, toprak, kum vb. alınamaz, kireç, taş, tuğla, mermer, kum, maden vb. ocakları açılmaz.

Toprak, cüruf, çöp, çöp, sanayi atığı ve benzeri malzeme dökülmez.

- Taşınmaz kültür varlıklarının mahiyetine tesir etmeyecek şekilde ilgili koruma kurulundan izin almak koşuluyla birleştirme (tevhit) ve ayırma (ifraz) yapılabilir.” hükümlerinin;

Söz konusu tescil kararı ile 3.derece arkeolojik sit olarak tescil edilen alanda ise

-Üst ölçekli plan kararlarına ve 3194 sayılı imar kanunu mevzuatına aykırı olmamak koşuluyla; alanda yapılmak istenen fiziki ve inşai müdahale talepleri, Koruma Bölge Kurulunca değerlendirilir. Koruma Bölge Kurulunca uygun görülmesi halinde; Kültür ve Tabiat Varlıklarını Koruma Yüksek Kurulu'nun 05.11.1999 tarihli ve 658 sayılı ilke kararı kapsamında Müze Müdürlüğüne sondaj kazısı yapılarak sonuçları Koruma Bölge Kuruluna iletilir. Sondaj kazıları sonucunda herhangi bir buluntuya rastlanılmaması halinde, uygulama Koruma Bölge Kurulu izni ile gerçekleştirilebilir.

-Resmi ve özel kuruluşlarca yaptırılmak istenen alt yapı uygulamalarına ilişkin talepler koruma bölge kurulunca değerlendirilir.

-Taş, toprak, kum vb. alınamaz, kireç, taş, tuğla, mermer, kum, maden vb. ocakları açılmaz, toprak, cüruf, çöp, çöp, sanayi atığı ve benzeri malzeme dökülemez.” hükümlerinin 2863 sayılı yasanın 17. maddesi gereği geçiş dönemi koruma esasları ve kullanma şartları olarak belirlenmesine karar verildi.



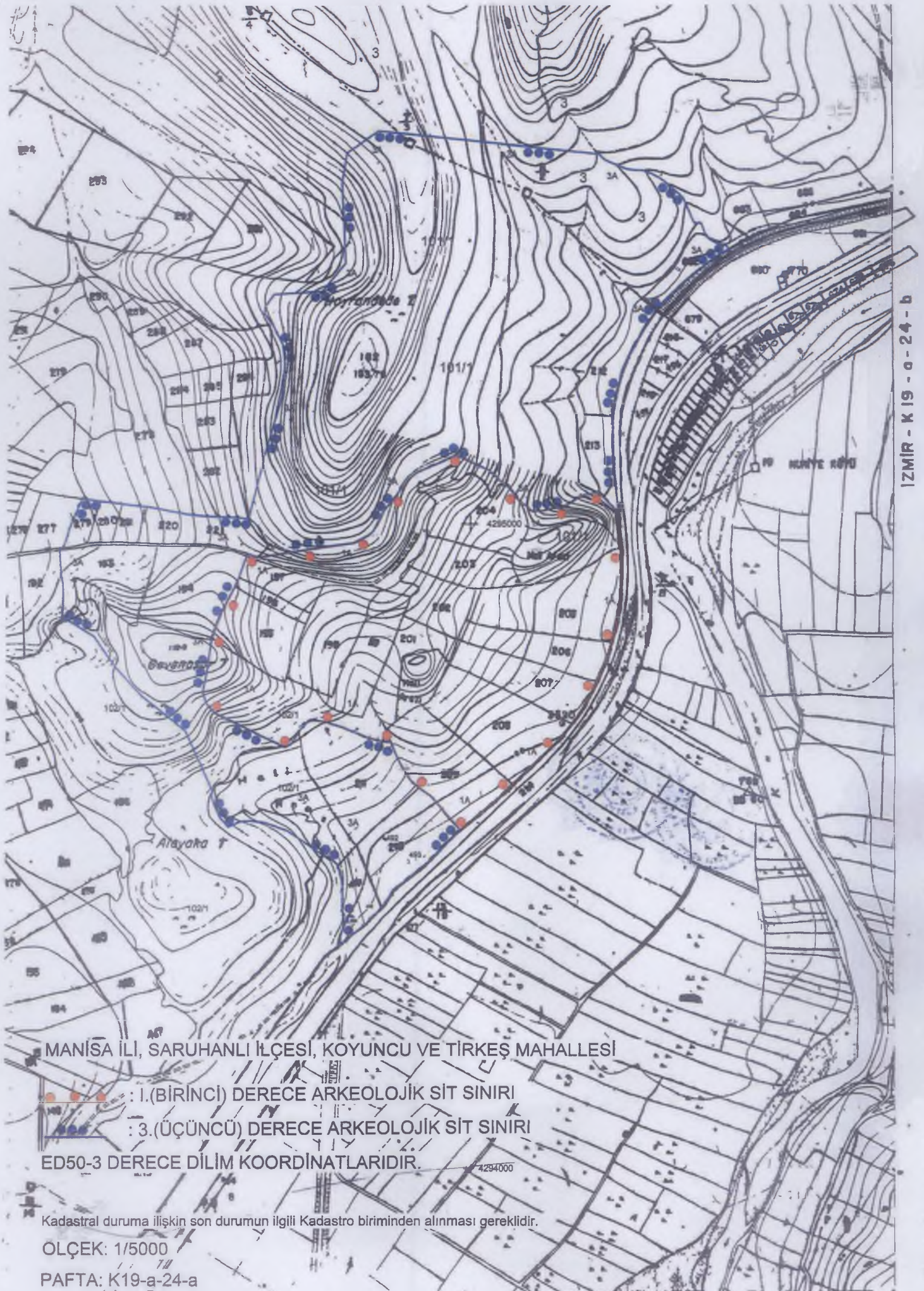

İZMİR - K 19 - a - 24 - b

MANİSA İLİ, SARUHANLI İLÇESİ, KOYUNCU VE TİRKEŞ MAHALLESİ

1.(BİRİNCİ) DERECE ARKEOLOJİK SİT SINIRI  
3.(ÜÇÜNCÜ) DERECE ARKEOLOJİK SİT SINIRI  
ED50-3 DERECE DİLİM KOORDİNATLARIDIR.

Kadastral duruma ilişkin son durumun ilgili Kadastro biriminden alınması gereklidir.

OLÇEK: 1/5000  
PAFTA: K19-a-24-a



AVRUPA KONSEYİ	KÜLTÜREL VARLIKLARI	KORUMA ENVANTERİ	.V.K	ENVANTER NO	45.111 / 248 - 1
TÜRKİYE	KÜLTÜR VARLIKLARI VE MÖZELER GENEL MÜDÜRLÜĞÜ			HARİTANO	K19A3
İL : MANİSA	İLÇESİ : SARUHANLI	MAHALLE - KÖY VEYA MEVKİİ : KOYUNCU-TİRKEŞ		KADASTRO PAFTA :	ADA PARSEL
ADI :				K19a24a	
GENEL TANIM : Alan Manisa İli, Saruhanlı İlçesi, Koyuncu ve Tirkeş Mahalleleri mülki hudutları içerisinde, 1/5000 ölçekli kadastr paftası üzerinde Manisa Akhisar karayolunun doğusu ile İstanbul İzmir Otoyolu İnşaatının batısında kalmaktadır. Alanın batı bölümünden Manisa-Soma Tren yolu varyantı yapılması planlanmaktadır. Alan hareketli bir topografyaya sahiptir. Alana Koyuncu sapağına bağlanan tali yol ve otoyol inşaatından yararlanmaktadır.					
ŞİMDİKİ TEHLİKELER : Kaçak Kazı – Demiryolu inşaatı					
ŞİMDİKİ DURUM :					
SİT POTANSİYELİ	1. (Birinci) ve 3.(üçüncü) derece Arkeolojik sit			KORUMA DERESESİ	
ŞİMDİKİ KORUMA	Yok.			HAZIRLAYANLAR	.../.../2018
ÖNERİLEN KORUMA	1. (Birinci) ve 3.(üçüncü) derece Arkeolojik sit.			Mehmet Selman ARI	
YAYIN DİZİSİ				K.T.UZ Şehir Plancısı	
				Meltem DOĞAN SAHİN	
				Arkeolog	
				Nurcan GÖKALP	
				Arkeolog	
				KONTROL EDEN	
				KORUMA KURULU KARARLARI	
GÖZLEMLER	Koyuncu Mahallesi, 209 parsel üzerinde bufuman sırtın doğuya bakan alt kotunda toprağa gömülmüş birbirleri arasında 10 ar metre mesafede anakayanın işlenmesi ile şekil verilmiş 1'er metre genişliğinde 2 adet kalıntıya ve geçmişte yapı duvarlarında kullanılabilecek çok sayıda moloz taşa rastlanılmış. Gevenasar Tepede, Hoyrandede Tepenin güney yamacında antik döneme ait mezarlara ve çok sayıda kaçak kazı çukurları tespit edilmiş, yine söz konusu Tepelerin çevresindeki ekili dikili arazide (Zeytin, Tütün tarlaları) farklı dönemlere (M.Ö. 4.yy başlayan, Roma Döneminin çoğunlukta olduğu, Osmanlı Dönemine kadar devam eden) bol miktarda seramik ve keramik parçalarına (günlük kullanım kap parçaları ve çatı kiremiti vb.ne) rastlanmıştır. Söz konusu alanın farklı dönemlerde yerleşim olarak kullanıldığını bu seramik çeşitliliğinden anlamak mümkündür.			REVİZYON	
				KORUMA KURULU ONAYI	

K19A3 Pafta







T.C.  
KÜLTÜR VE TURİZM BAKANLIĞI  
İZMİR 2 NÜMARALI KÜLTÜR  
ARLIKLARINI KORUMA BÖLGE  
YÜRÜRLÜK MÜDÜRLÜĞÜ (63)

İZMİR 2 NÜMARALI KÜLTÜR VARLIKLARI  
KORUMA BÖLGE KURULUNUN  
1022 ŞİMLİ KARARI EKİDİR  
0512298

1022 ŞİMLİ KARARI EKİDİR  
KESKİN  
Müdürü

0512298  
Kültür Varlıklarını  
Koruma Bölge Kurulunun  
Yürürlük Müdürlüğü