



T.C.

**KÜLTÜR VE TURİZM BAKANLIĞI
AYDIN KÜLTÜR VARLIKLARINI
KORUMA BÖLGE KURULU**

KARAR

TOPLANTI TARİHİ VE NO: 05.05.2017-157

20.01.107

KARAR TARİHİ VE NO: 05.05.2017-6474

**Toplantı Yeri
AYDIN**

Denizli İli, Acıpayam İlçesi, Karahöyükafşarı Mahallesinde bulunan ve tapunun 5153 ve 5154 parsel numarasında kayıtlı taşınmaz üzerindeki değirmen yapısının tescil fişinin değerlendirmesine ilişkin, Denizli İl Kültür ve Turizm Müdürlüğü'nün 10.04.2017 tarih ve 1759 sayılı yazısı, Aydın Kültür Varlıklarını Koruma Bölge Kurulu Müdürlüğü Uzmanlarının 20.04.2017 tarihli raporu okundu. Ekler ve konuya ilişkin tüm bilgi ve belgeler incelendi. Yapılan Görüşmeler sonucunda,

Denizli İli, Acıpayam İlçesi, Karahöyükafşarı Mahallesinde bulunan ve tapunun 5153 ve 5154 parsel numarasında kayıtlı taşınmaz üzerindeki değirmen yapısına yönelik Kurulumuzun 10.03.2017 tarih ve 6214 sayılı kararı gereği hazırlanan tescil fişinin uygun olduğu, tapunun 5149, 5151, 5152, 5164, 5170, 3520, 3551, 3631, 3622, 5157, 5163 parsel numarasında kayıtlı taşınmazların koruma alanı olarak belirlenmesine, tescilli yapı ve koruma alanı içerisinde kalan taşınmazlarda yapılacak her türlü uygulama öncesinde Kurulumuzdan görüş alınmasına, tescilli yapı çevresindeki koruma alanı içerisinde yer alan yol içerisinde genel olarak yapılacak alt yapı (kanalizasyon, su, doğalgaz, elektrik, haberleşme vb.) çalışmalarının ilgili Belediyesi ve Müze Müdürlüğü denetiminde yapılabileceği ancak yol içerisinde tescilli yapı silueti ve mahiyetini etkileyecek herhangi bir alt yapı çalışmasının yapılmamasına, uygulama sonuçlarına ilişkin hazırlanacak teknik rapor ve fotoğrafların Koruma Bölge Kurulu Müdürlüğüne iletilmesi gerektiğine karar verildi.

ASLI GİBİDİR

Mehmet YILMAZ
Bölge Kurulu Müdürü



Saim YILDIRIM
Başkan Yardımcısı

BAŞKAN
Prof. Dr. Celal ŞİMŞEK
İMZA

BAŞKAN YARDIMCISI
Bahadır DİKMEN
İMZA

ÜYE
Yrd. Doç. Dr. Saim CİRTİL
İMZA

ÜYE
Dr. Levent ÜNVERDİ
İMZA

ÜYE
Tahsin Cengiz KAMAN
İMZA

ÜYE
Hasan Tuğrul ÖZKAN
Denizli Büyükşehir Belediye Başkanlığı
İMZA

ÜYE
Acıpayam Belediye Başkanlığı
BULUNMADI

AVRUPA KONSEYİ	DOĞAL VE KÜLTÜREL VARLIKLARI KORUMA ENVANTERİ	D.K.V.K.E.	ANIT	ENVANTER NO:			
TÜRKİYE	KÜLTÜR VARLIKLARI VE MÜZELER GENEL MÜDÜRLÜĞÜ			HARİTA NO:			
İLİ: DENİZLİ	İLÇESİ: ACIPAYAM	MAHALLE KÖY VEYA MEVKİİ: KARAHÖYÜK AVŞARI	KORUMA DERECESESİ:	ANITSAL	1	X	3
SOKAK NO:		KADASTRO		ÇEVRESEL	1	X	3
KAPI NO:		PAFTA: ADA: PARSEL: 5153-5154	Çevreye Aykırı				
ADI Karahöyük Avşarı	YAPTIRAN:	YAPAN	MİMARİ ÇAĞI (USLUP) :	19-20 YY			
	YAPIM TARİHİ:	KITABE _	VAKFIYE :				

GENEL TANIM :

Karahöyük Pazar Değirmeni; Denizli İli, Acipayam İlçesi, Karahöyük Avşarı Mahallesi sınırları içinde bulunmaktadır.

KORUMA DURUMU	A	İYİ	TAŞIYICI YAPI	A	DIŞ YAPI	A	ÜST YAPI	A	İÇ YAPI	A	SÜSLEME ELEMENLARI	A	RUTUBET	X	YOK
	X	ORTA		X		B		B		X		X		B	İZİ VAR
	C	FENA		C		C		X		C		C		C	ÖNEMLİ

VAZİYET PLANI



FOTOĞRAF

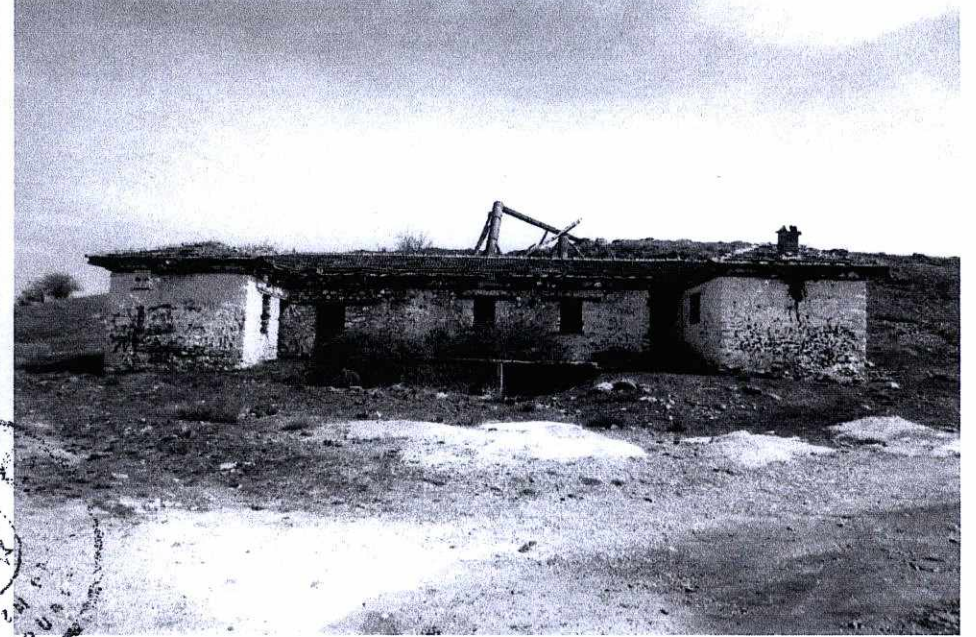

GÖZLEMLER 20 yy. sonlarına kadar kullanılmıştır.

BUGÜNKÜ SAHİBİ : BAKIMDAN SORUMLU OLMASI GEREKEN KURULUŞ : Acipayam Belediyesi

YAPILAN ONARIMLAR : Onarım yapılması gerekmektedir.

AYRINTILI TANIM :

Pazar . Değirmeni; Denizli, Burdur karayolu güzergahında, Karahöyük Avşarına sapan yolun doğu bitişiğindedir. Su değirmeni "U" planlıdır. Duvarları taş örgülü, üzeri kiremitle kaplı kırma çatıyla örtülüdür. Değirmenin girişi batı tarafında olup girişin güney tarafında yan yana iki tane müşteri ve değirmencinin kullanımına ait oda mevcuttur. Bu mekanın pencereleri kare formlu olup güney cephesinde yer almaktadır. Değirmenin kuzey tarafında da güney tarafındaki simetriği olarak yapılmış yan yana iki mekan bulunmaktadır. Batı tarafındaki ilk mekanda ocak bulunmakta olup müşterilerin beslenme ihtiyaçlarını giderdiği oda olduğu düşünülmektedir. Bu mekanın Pencereleri güney tarafında yer almaktadır. Dikdörtgen formludur. Bu odanın kuzey tarafında yer alan mekan ise değirmen müşterilerin hayvanlarını barındırdığı ahır olarak kullanılmıştır. Dikdörtgen planlı değirmen mekanında ise iki obandan gelen suyun döndürdüğü iki değirmen taşı(ocağı) yer almaktadır. Değirmen taşının üzerinde bulunan tahıl ambarı, çakıldak ve unluğun yer aldığı ahşap düzenek ise yerinde yoktur.

Bu mekanın altında yer alan domuzluk bölümünde de, üstteki değirmen taşlarının altında demirden yapılmış çark ve iğ demiri yerinde mevcuttur. Yapının kuzey tarafındaki su arkından, değirmen suyunun demirden yapılmış iki obanla değirmenin domuzluk bölümüne su taşınmaktadır. Boyradan çıkan su çarkı döndürerek değirmen çalıştırmıştır. Döneminde özellikle sonbahar ve kış mevsiminde suyun bol aktığı mevsimlerde değirmende tahıl öğütülmüştür.

Pazar değirmeni Osmanlı döneminden 20 yy. sonlarına kadar işletilmiştir.

YAYIN DİZİNİ :

EKLER :

RAPOR

FOTOĞRAF

RÖLEVE PROJESİ

RESTORASYON PROJESİ

HARİTA

KROKİ

KITABE

VAKFIYE

TEKNİK BİLGİLER	SU	ELEKTRİK	ISINMA	KANALİZASYON
------------------------	----	----------	--------	--------------

ORJİNAL KULLANIMI : Su Değirmeni

BUGÜNKÜ KULLANIMI :

ÖNERİLEN KULLANIMI : Sosyal amaçlı kullanım

HAZIRLAYANLAR :

30.03.2017

Şaban KÖK
Arkeolog

Cevdet SEVİNÇ
Arkeolog

KONTROL EDEN : 31.03.2017

KURUL ONAYI NO:

/ / 2017

/ / 2017

/ / 2017

REVİZYON / / 2017

KURUL KARARLARI

